அறப்போர்

ஆசிரியர்: அரங்கண்ணல்

தேர்தல் அறிக்கை சிறப்பிதழ்

கொள்கை விளக்கிய கோவை

கழக மாநாடுகள் ஒவ்வொன்றும் தனித்தனி வகையில் சிறப்புப் பெறுவது வாடிக்கை! கொங்கு மண்டலத்தில் கூடிய தேர்தல் சிறப்பு மாநாடும் வழக்கம் போல் வரலாற்றுச் சிறப்புமிக்க மாநாடாகி விட்டது!!

"கோவை" என்றவுடன் ஆலை அதிபதிகள், செல்வச் சீமான்கள் ஆகியோரின் நினைவுகள்தான் வரும். அக்குபேரபுரியில்தான் கொள்கை மறவர்கள் விடுதலைக் கோட்டம் அமைத்தனர்: தென்புலக் காவலர் நமது அண்ணனின் சொல்லுக்கு உள்ள ஆற்றலை அளக்கும் அளவு கோலாக மாநாடு காட்சி யளித்தது!!

கழகத்தின் தியாகச் செம்மல் ஆரோக்கியசாமியின் பெயரால் அமைந்த நகரில் மாநாடு நடைபெற்றது! கழகப் பணியின்

கே-ஏ-கிருட்டிணசாமி எம் ஏ

போது மரணத்தை சந்தித்த செயல்வீரன் கணேசன் பெயரால் மாநாட்டுப் பந்தல் அமைக்கப்பட்டிருந்தது!

கழகக்காரியங்களுக்கு தன்னை ஈடு படுத்தியோரை கழகம் என்றும் மறந்ததில்லை—அதற்கு இதுவோர் சான்று எனப் பேசாதார் கிடையாது:

'கேரளம் கேட்கிறதா?' என்று கேட்கும் வரட்டுக் கூச்சல்காரர்களுக்கு கேரள மாநில கழகத் தோழர்கள் கோவை மாநாட்டின் மூலம் தக்க பதில் அளித்து விட்டனர்.

அறிஞர் அண்ணா அவர்களால் மாநாட்டுப் பந்தலில் ஏற்றுவிக்கப்பட்ட இரு வண்ணக் கொடியினை கேரளத்திலிருந்தே கழக நண்பர்கள் கால் நடையாகவே எடுத்து வந்து கொடுத்தனர்: ஆயிரத்திற்கு மேற்பட்ட தோழர்கள் அந்த அணியில் திரண்டு வந்தனர்; இம்முயற்சிக்கு முன்னோடிகளாக தோழர்கள் சில்வஸ்டர், மசூத், சுபேர் போன்ற மலையாள நண்பர்கள் காரணமாயிருந்தனர். கேரள மக்களின் சிந்தனையில் திராவிட இன உணர்வுக்கான இடம் பெற புது முயற்சியில் ஈடுபட்ட அவர்களை எவ்வளவு புகழ்ந்தாலும் ஈடாகாது: வரலாற்றில் தங்களுக்கென தனி இடம் ஒன்றினை இதன் மூலம் அமைத்துக்கொண்டனர்: கேரள மண்ணில் அவர்கள் காட்டிய இன உணர்வு விரைந்து வளரும் என்பதனை ஆயிரக்கணக்கில் பங்கேற்ற கேரள நண்பர்களின் எண்ணிக்கையே நல்ல சான்றாக எடுத்துக்காட்டியது!

மாநாட்டின் முதல் நாள் நிகழ்ச்சிகளில் ஊர்வலமும், அண்ணாவின் தலைமை உரையும் சிறப்பான இடத்தை பிடித்தன.

இரண்டு இலட்சம் பேருக்கு மேல் கலந்து கொண்ட ஊர்வலத்தின் சிறப்பை எழுதுவதற்கு வார்த்தை ஏது? நாட்டின் நாயகர் அண்ணா அவர்கள் மிகக் கம்பீரமாக எழில் மிக்க முத்து விமானத்தில் அமர்ந்து வந்தார். அவரைச் சுற்றிலும் நாடு புகழ் ஒளி முத்தாம் நமது தோழர்கள்!

மக்களின் எழுச்சிக்கு எல்லையே கிடையாது! எங்கெங்கு காணினும் மகிழ்ச்சி வெள்ளம்—அண்ணாவின் திரு உருவத்தைக் கண்டவுடன் ஐந்து அடுக்கு மாளிகையின் உச்சியில் நின்று கண்டோர்கூட கரவொலி எழுப்பினர்! ஐந்து மைல் நீளமுள்ள ஊர்வலம் தொய்வில்லாமல் தளராமல் ஆறு மணி நேரங்களில் நகரை வலம் வந்த நிகழ்ச்சி கோவை நகர மக்களின் உள்ளங்களில் அழியாத இடத்தைப் பிடித்துக் கொண்டுள்ளது.

நாவலரின் திறப்புரையோடு மாநாட்டு நிகழ்ச்சிகள் துவங்கியது:

நாவலர் அவர்களின் உரை நல்ல பல கருத்துக்களை உள்ளடக்கியிருந்தது. தேர்தலில் நமக்குள்ள கடமைகளை எடுத்துக் காட்டிய அவரின் பேச்சு கழகத் தோழர்களுக்கு புதிய உற்சாகத்தை அளித்தது!

மாநாட்டின் வரவேற்புக் குழு தலைவர் உடுமலை நாராயணன் —பழந்தோழர்—சேரனின் சின்னம்-கோவைக்கே உரியதான பாகு மொழியில் எல்லோரையும் வரவேற்றார்!

அறிஞர் அண்ணா அவர்கள் அடுத்து தலைமை உரை நிகழ்த்தியபோது, "கண்ணை விற்றுச்சித்திரம் வாங்குவது போலத்தான் நாட்டுப் பிரிவினையினை விட்டுவிட மற்ற கட்சிகள் கோருவது" என்று அண்ணா அவர்கள் இடித்துரைத்தது, எல்லோரின் கவனத்தையும் ஈர்த்தது.

தேர்தலில் போட்டியிடுவது பதவி நோக்கத்தோடு அல்ல என்பதற்கு, "நல்ல ஆட்சியும் தேவை—நமது ஆட்சியும் தேவை—இச்சீரிய குறிக்கோளோடுதான் கழகம் தேர்தலில் ஈடு படுகிறது" என்று அவர்கள் காட்டிய தெளிவுரை மாற்றாரின் மயக்கங்களைப் போக்க நிச்சயம் துணைபுரியும்.

'கூட்டு' என்ற பெயரால் நம்மை ஏமாற்றிவிடுவார்கள் என்று கூறி வருபவர்களுக்கு நல்ல கசையடி கொடுத்தார். அண்ணாவின் தலைமையுரை ஆர்வத்தோடு குழுமியிருந்த அனைவர்க்கும் புதியதோர் உணர்வினையும், எழுச்சியினையும் ஊட்டியது.

முன்னணி வீரர்கள் பலரும் இரண்டாம் நாள் நிகழ்ச்சிகளில் பல் வேறு தலைப்புக்களிலும் பேசினார்கள் அனைத்தும் எண்ணற்ற பிரச்சினைகளை விளக்கும் கருத்துக் கருவூலங்களாக அமைந்திருந்தன.

ஆந்திர, கேரள, கன்னட, மாநிலப் பிரதிநிதிகளின் ஆர்வ

(9ம் பக்கம் பார்க்க)

கோவையிலே நடந்த தேர்தல் சிறப்பு மாநாட்டிற்கு கேரளத்திலிருந்து கொள்கை முழக்கம் செய்து வந்த நம் தோழர்கள்

(புகைப்படம்—அமிர்தம்)

நமது தேர்தல் அறிக்கை

குறிக்கோளும் கொள்கையும்

இனம், மொழி, பண்பாடு, வரலாறு ஆகிய அடிப்படை இலக்கணங்களாலும், உள்ளுணர்வாலும் தனி நாடாகத் திகழவேண்டிய தன்மை வாய்ந்த திராவிடம், இந்தியப் பேரரசு எனும் அரசியல் அமைப்பிலே இணைக்கப்பட்டு, முழு உரிமை கொண்ட அரசியல் வாழ்வு இழந்து, மொழி வழி அரசுகள் என்ற முறையில், தமிழ் நாடு, ஆந்திரம், கேரளம், கருநாடகம் எனும் தனித்தனி மாநில அமைப்புக்களாகவும், அதேபோது தனி அரசுத் தன்மை இழந்த நிலைக்குத் தாழ்த்தப்பட்டும் இருப்பது, திராவிட மக்களின் நல் வாழ்வுக்கும், தன்மான உணர்வுக்கும், இன இயல்புக்கும், பண்பாட்டு வளர்ச்சிக்கும், பொருளாதார மேம்பாட்டுக்கும் ஊறு செய்வதாகும் என்பதால்,திராவிட முன்னேற்றக் கழகம், மொழிவழித் தனித்தனி மாநிலங்களாக உள்ள தமிழ் நாடு, ஆந்திரம், கேரளம், கருநாடகம் ஆகிய நான்கும் இனவழி திராவிட கூட்டாட்சி நடத்துவதே இயற்கையானது என்ற உறுதிமிக்க எண்ணத்துடன், இந்நான்கு மாநிலங்களும் இந்தியப் பேரரசுக்கு உட்பட்ட நிர்வாக அமைப்புகளாக இருக்கும் தாழ்நிலையைப் போக்கிக் கொண்டு, தனியாட்சி உரிமைப் பெற்றுத், தமக்குள் ஒரு சமதர்மக் குடியரசுக் கூட்டாட்சி அமைத்துக்கொண்டு முன்னேற்றம் காண வேண்டும் என்ற குறிக்கோளுக்காகக், கடந்த 12 ஆண்டுகளாக ஜனநாயக முறையில் பணியாற்றிப், பெரும் அளவு விழிப்புணர்ச்சியும் விடுதலை வேட்கையும் எழச் செய்வதில் வெற்றி கண்டிருப்பதுடன், தொடர்ந்து பணியாற்றித், திராவிடம் அமைக்க முடியும் என்ற நம்பிக்கையும், அமைத்தாக வேண்டும் என்ற உறுதியும் பெற்று விடுதலை இயக்கமாகப் பணியாற்றி வருகிறது.

அத்துடன், அரசியலில் ஜனநாயக உரிமைப் பாதுகாப்பும்,பொருளாதாரத் துறையில் ஏற்றத் தாழ்வற்ற சமத்துவ நிலையும், எல்லோருக்கும் நல்வாழ்வும் கிடைத்திட சமதர்மமும்' சமூகத் துறையில் பகுத்தறிவு அடிப்படையில் மறுமலர்ச்சியும்; பேதமற்ற சமூக அமைப்பும் ஏற்படுத்துவதற்கான முறைகளை மேற்கொள்வது என்று தி. மு. கழகம் உறுதி பூண்டு, மக்கள் அதற்கான பக்குவம் பெறும் பணியையும் மேற்கொண்டுள்ளது.

ஆட்சி மன்றத்தில்

திராவி நாடு அமைத்தாகவேண்டியதற்கான எண்ணத்தையும்
எழுச்சியையும் மக்களிடம் ஏற்படுத்திய திராவிட முன்னேற்றக்
கழகம்-காங்கிரசுக் கட்சி, ஆட்சி மன்றங்களைக் கைப்பற்றிக்கொண்ட
தன் மூலம் திராவிட விடுதலை உணர்வை உருக்குலைக்கவும், அப்படிப்
பட்ட விடுதலை உணர்வுக்கு இடமில்லை--தேவையில்லை—காரணமில்லை
என்று உலகுக்கு கூறவும், அரசியல் ஆதிக்கத்தைப் பயன் படுத்தி
மக்களை மயக்கியும் மிரட்டியும், திராவிட விடுதலை உணர்வினை அழித்
தொழிக்கவும் முனைந்து நிற்பதைக் கண்டதால், மக்களிடம் தோன்றி
யுள்ள எழுச்சியின் மாண்பும், விடுதலை உணர்வின் தரமும் உலகுக்கு
விளக்கப்படவும், விடுதலை உணர்வை அழிக்கக் காங்கிரசுக் கட்சி ஆட்சி
மன்ற முனையிலே முழுமுரமாக இருப்பதால், விடுதலை உணர்வுக்கு
வெற்றி காண அதே முனையில் திராவிட முன்னேற்றக் கழகம் பணி
யாற்றி ஆகவேண்டும் என்ற அவசியத்தாலும்; தேர்தல் களம்புக முடிவு
செய்து. 1957-ம் ஆண்டு பொதுத் தேர்தலில் கழகம் முதலில் நேரிடை
யாக ஈடுபட்டது. தேர்தல் அலுவல்களிலும் முறைகளிலும் பயிற்சி
யும் பக்குவமும் நிரம்பப் பெற்று, பணம் படைத்தோரின் பக்கபலத்
தைப் பெருமளவு பெற்றிருக்கும் காங்கிரசுக் கட்சியின் கடும் எதிர்ப்
புக்குமிடையிலும், மிகுந்த வசதி குறைவுகளுக்கு இடையிலும், 116
இடங்களில் கழகம் போட்டியிட்டு 17 இலட்சம் வாக்குகளைப் பெறவும்
205 இடங்களில் போட்டியிட்ட காங்கிரசுக் கட்சி 50 இலட்சம் வாக்கு
களைப் பெறவும், தேர்தலில் விகிதாச்சாரபிரதிநிதித்துவ முறை இருந்தி
ருப்பின் கழகத்துக்கு இன்னும் அதிகப்படியான இடங்கள் கிடைத்தி
ருக்கக்கூடும் என்று கருதவும் ஆன தன்மையில், தமிழ் நாடு சட்ட
மன்றத்திலும், டில்லி மக்கள் சபையிலும் முறையே 15---2 இடங்கள்
பெற்று, அதுவரையில் விடுதலை இயக்கமாக மட்டுமே பணியாற்றிக்
கொண்டுவந்த நிலையுடன் கடந்த 5 ஆண்டுகளாக, ஆட்சி மன்றங்
களில் அரசியல் கட்சியாகவும் பணியாற்றிவந்திருக்கிறது.

ஏற்பட்ட வலிவு

சட்ட மன்ற பணியில் தி. மு. கழகம் ஈடுபட்டதின் காரணமாகத் திராவிட விடுதலை உணர்வுக் குறித்துக் காங்ரசுக் கட்சி ஏற்படுத்தி வைத்திருந்த இருட்டடிப்பு பெருமளவுக்கு நீக்கப்பட்டதுடன், பிற மாநிலங்களிலும், வெளி நாடுகளிலும், கழகக் குறிக்கோள் பற்றி அறிந்து கொள்ளும் வாய்ப்பு வளர்ந்ததுடன்; திராவிட நாடு விடுதலைப்பற்றி காங்கிரசுக் கட்சி பரப்பியிருந்த தவறான கருத்துக்களும் குலையலாயின.

இந்தியப் பேரரசின் இணைப்பிலே மாநிலமாகத் திராவிடம் இருப்பதால் விளைந்துள்ள பொருளாதாரச் சீர்குலைவு பற்றி எடுத்துரைத்து, காங்கிரசுக் கட்சியுடன் வாதாடி, விடுதலைக் குறிக்கோளுக்கு வலிவு பெற்றிட சட்ட மன்ற நடவடிக்கைகள் பெரிதும் உதவின.

குறிப்பாகவும் சிறப்பாகவும் பேரரசுக்கும்—மாநில அரசுக்கும் இடையே உள்ள தொடர்புகளின் தன்மை விளைவு பற்றி மக்கள் உணர்ந்து திராவிடம் தனி அரசு ஆவதன் மூலமே, பொருளாதாரச் சீரமைப்பு என்பது பற்றி அறிந்து கொள்ள சட்ட மன்ற நடவடிக்கைகள் துணை புரிந்தன.

ஏற்பட்ட பலன்கள்

மாநில அமைச்சர்களின் கரங்கள் கட்டுப்பட்டுள்ள நிலைமையும், தொழில் வளர்ச்சி வடபுலத்திலேயே மிகுதியும் ஏற்பட்டு வருவதை தடுக்கும் அதிகாரம் இல்லாதிருக்கும் அவல நிலையும், நிலைமை—தேவை ஆகியவற்றிற்குப் போதுமானதாகக்கூட அதிகாரம் அமைச்சர்களிடம் இல்லாதிருக்கும் நிலையும், எதற்கும் பேரரசின் தயவை நாடியே தீர வேண்டிய தாழ்நிலையில் மாநில அமைச்சர்கள் தள்ளப்பட்டிருப்பதை மக்கள் உணரத் தக்க நிலையை தி. மு. கழகம் சட்ட மன்ற நடவடிக்கைகள் மூலம் ஏற்படுத்திற்று.

திராவிட நாடு விடுதலை எனும் குறிக்கோளை, 'பிளவு சக்தி, பிரிவினைக் கூச்சல்' என்றெல்லாம் காங்கிரஸ் ஆட்சியாளர் திரித்துக்கூற முற்பட்டனர்; என்றாலும், தி. மு. கழகம் சட்ட மன்ற நடவடிக்கைகளை எடுத்துக்காட்டி வாதாடியும், எச்சரித்தும், பேரரசிடமிருந்து வசதிகளை மாநிலத்துக்குப் பெற்றளிக்க மாநில அரசுக்கு வாய்ப்பு ஏற்பட்டது.

திராவிட முன்னேற்றக் கழகச் சட்ட மன்ற நடவடிக்கை ஏற்படுத்திய புதிய அரசியல் சூழ்நிலை காரணமாகத், திராவிடத்தைத் திருப்திபடுத்தித் தீரவேண்டும் என்ற அவசியத்துக்குப் பேரரசு இழுத்து வரப்பட்டதுடன் பொருளாதாரத் தொழில் வளர்ச்சிகள் ஒரே இடத்தில் குவிதல் கூடாது —பிரதேச வளர்ச்சியில் ஒரு சமநிலை ஏற்பட்டாக வேண்டும் என்ற தத்துவத்துக்கு உரம் ஏற்பட்டு, அதன்படி காரியமாற்றுவதற்கப் பேரரசு வாக்களிக்கும் நிலைமையும் உருவெடுத்தது.

இந்தியப் பேராசு தனது ஆதிக்கத்துக்கான கருவியாக இந்தி மொழியைப் பயன் படுத்துவதில் காட்டிவந்த பிடிவாதம் தளர்ந்திடவும், எந்த எதிர்ப்பையும் பொருட்படுத்தாமல் இந்தியையே ஆட்சி மொழி ஆக்கிவிடுவது என்ற அரசியல் சட்ட விதியே செயலற்றதாகத்தக்க நிலைமையும் தி. மு. கழக சட்ட மன்ற, பாராளு மன்ற நடவடிக்கைகளால ஏற்பட்டதை நாடு அறிந்து போற்றத் தலைப்பட்டது.

தி. மு. கழகம் சட்ட மன்ற நடவடிக்கைளில் ஈடுபட்டதன் பலனாக 'திராவிட நாடு' என்பது அலட்சியப்படுத்தப்பட வேண்டியவர்களின் கூக்குரல், என்ற இறுமாப்புப் போக்கு மறைந்ததுடன், இன்றைய அரசியலில் மிக அவசரமாகக் கவனிக்கப்பட வேண்டிய பிரச்சினை என்று, குறிக்கோளின் முக்கியத்துவம் ஒப்புக்கொள்ளப்படுகிறது.

திராவிட முன்னேற்றக் கழகம் ஆட்சி மன்றங்களில் அரசியல் கட்சியாகப் பணியாற்றியது, விடுதலை இயக்கம் என்ற தன்மைக்கு வலிவும் பொலிவும் அளித்தது.

ஆட்சி மன்றத்தின் மூலம் ஆற்றிய ஜனநாயகக் கடமைகள்

திராவிட முன்னேற்றக் கழகம், இத்தகு பலன்களை மட்டும் பெற்றுவிட்டால் போதும் என்று இருந்துவிடவில்லை.

ஆட்சி மன்றத்தில் எதிர்க்கட்சியாகப் பணியாற்றி நிறைவேற்ற வேண்டிய ஜனநாயகக் கடமையையும் செம்மையாக செய்து வந்திருக்கிறது.

புரட்சிகரமானது என்று பலராலும், ஆபத்தானது என்று ஆதிக்கக்காரர்களாலும் கருதப்பட்டுவரும் திராவிட

நாடு இலட்சியத்தை அடிப்படைக் குறிக்கோளாகக் கழகம் கொண்டிருப்பினும், அது நிதானம் இழக்காமல், நெறி பிறழாமல், ஜனநாயகப் பண்பாட்டுக்கு ஊறு தேடாமல் ஒழுங்கு கெடாமல் தனது சட்ட மன்ற நடவடிக்கைகளை மேற்கொண்டு ஒரு பொறுப்புள்ள எதிர்க்கட்சியாகப் பணியாற்றி வந்திருக்கிறது.

வேறு இடங்களில் எதிர்க்கட்சிகளாக உள்ளவைகள் எரிச்சலூட்டும் முறைகளில் ஈடுபட்டும், குழப்ப நிலைமைகளை மூட்டிவிட்டும், ஜனநாயக மாண்பு மங்கும்படிச்செய்தது போலன்றி, தி. மு கழகம் பிரச்சினைகளை ஆராய்வதிலும், வாதிடுவதிலும், ஆட்சியாளர்களை நல்வழிப்படுத்த முயலுவதிலும், தீதானவைகளை மேற்கொள்ளும்போது தடுத்து நிறுத்துவதிலும் பொறுப்புமிக்க பணியாற்றி, ஜனநாயக வாதிகளின் நன் மதிப்பைப் பெற்றிருக்கிறது.

அரசின் ஆக்க வேலைகளுக்கு ஆதரவு

பொறுப்பு வாய்ந்த எதிர்க்கட்சியாகப் பணியாற்றி வரும் நிலைமையில் அரசாங்கம் மேற்கொள்ளும் ஆக்க வேலைகளுக்கும், தேவையான நடவடிக்கைகளுக்கும் கழகம் தனது நல்லாதரவை நல்கி வந்திருக்கிறது என்பதுடன், இந்தியாவின் வட எல்லையின் சில பகுதிகளில் செஞ்சீனு புகுந்து ஆக்கிரமிப்பு செய்திருப்பதைக் கண்டித்தும், போர்த்துக்கீசிய ஆதிக்கத்தின் கீழ் அவதிப்படும் கோவாப் பகுதியை விடுவிக்க வேண்டுமெனவும், இந்தப் பிரச்சினைகளில் அரசாங்கம் மேற்கொள்ளும் தக்க நடவடிக்கைகளுக்கு ஆதரவு காட்டியும், தீவிரமாகவும் திறம்படவும் அவற்றைச் செயல் படுத்த வேண்டும் என்றும் கழகம் வலியுறுத்தி வந்துள்ளது.

கூச்சல், குழப்பம், கலகம் விளைவித்தல், போன்ற காட்டு முறைகள் தலைகாட்டாத வண்ணம் கட்டுப்பாடாகவும், கண்ணியமாகவும் கடமையைக் கழகம் நிறைவேற்றி வந்திருக்கிறது.

மக்களின் உரிமைகள், நலன்கள் கருதி ஆற்றிய பணிகள்

எண்ணிக்கை பலத்தால் எதையும் செய்யலாம் என்ற போக்கில் காங்கிரசுக் கட்சி காரியமாற்ற முனைந்த போதெல்லாம் பொதுமக்களின் உரிமைகளைப் பாதுகாக்கவும், நலன்களைப் பேணவும் திராவிட முன்னேற்றக் கழகம் தவறுது பணியாற்றி வந்திருக்கிறது.

தமிழ்நாடு பல்வேறு துறைகளிலும் முன்னேற்றம் அடையத் தக்க சீரிய யோசனைகளைக் கூறி வந்ததுடன் எதேச்சாதிகாரப் போக்குத் தலைதூக்கும் நேரத்திலெல்லாம் தடுத்து வந்திருக்கிறது.

பொது மக்களுடைய உரிமைகள் பறிக்கப்படாமலும், வரிவிதிப்பு கொடுமையான வடிவம் எடுத்து மக்களை வாட்டாமலும் இருப்பதற்கான செயல்களில் விழிப்புடன் இருந்து ஈடுபட்டு வந்திருக்கிறது.

கொள்கை இழப்பும், பதவி தேடலும், சலுகைகள் நாடலும், அரசியல் கட்சிகளிடை பெரும் பிணியெனப் பரவியுள்ள இந்த நாட்களில் திராவிட முன்னேற்றக் கழகம் அச்சம், தயை தாட்சண்யத்துக்காக கொள்கை இழக்கும் கோணல் வழிகளுக்குச் செல்லவமல், விடுதலை இயக்கம் எனும் இலக்கணத்தைப் பாழ்ப்படுத்திக் கொள்ளாமல், ஆட்சி மன்றத்திலுள்ள அரசியல் கட்சி மேற்கொள்ள வேண்டிய ஜனநாயகக் கடமைகளையும் நிறைவேற்றி மீண்டும் பொது மக்களின் ஆதரவைப் பெறுவதற்கான தகுதியையும் உரிமையையும் பெற்றிருக்கிறது.

தி. மு. கழகம் ஆட்சி மன்ற நடவடிக்கைகளின்போது மறவாமல் பிற்போக்குத் தனத்தை எதிர்த்து வந்திருக்கிறது என்பதும், தீவிரமான திட்டங்களுக்காக வாதாடி வந்திருக்கிறது என்பதும் நாடறிந்த உண்மையாகும்.

சமதர்மத்தை ஏட்டளவில் வைத்துக் கொண்டு, செயலில் செல்வவான்கள் பக்கம் சாயும் போக்கிலே காங்கிரசு நடந்துகொண்ட ஒவ்வொரு சந்தர்ப்பத்திலும் தி. மு. கழகம் ஏழை எளியோருக்காக உண்மைச் சமதர்ம வெற்றிக்காக வாதாடி இருக்கிறது.

அநீதிகளைக் கண்டிப்பதில், தி. மு. கழகம் அஞ்சியதில்லை.

நிர்வாகத்தில் தரம், திறம் ஓங்கவேண்டும்—ஊழல் நெளியக் கூடாது என்பதில் தி. மு. கழகம் தனிக் கவனம் செலுத்தி வந்திருப்பதை, சட்ட மன்ற விவாதங்களே விளக்கும்.

உழவர்கள், தொழிலாளர்கள் ஆகியவர்களின் உரிமைகளுக்காகத் தி. மு. கழகம், ஆர்வத்துடன் பணிபுரிந்திருக்கிறது.

பொதுமக்களை வெகுவாக வாட்டிவரும் விலைவாசி ஏற்றத்தைக் கண்டித்தவண்ணம் இருந்ததன் விளைவாக, காங்கிரசு ஆட்சியே நிலைமையின் சீர்கேட்டினை மறைக்க முடியாதபடி செய்து, தமது இயலாமையை ஒப்புக்கொண்டு தீர வேண்டிய நிலைமைக்கு காங்கிரசுக் கட்சி வரவேண்டியதாயிற்று.

வரி பளுவானதாகிவிட்டதையும், நடுத்தர வகுப்பினரையும் ஏழை எளியோரையும் மிகவும் அழுத்துவதையும் எடுத்து விளக்கி எச்சரித்து, காங்கிரசாட்சி மேற்கொண்டும் வரிகள் போட்டு மக்களை வாட்டாதபடி தி. மு. கழகம் பார்த்துக் கொண்டது.

ஒவ்வொரு பிரச்சினையையும் சமதர்மக் கண்கொண்டு நோக்கிக் கடமையாற்றி வந்திருக்கிறது.

உரிமையை மதித்து, சமத்துவத்தையும் சமதர்மத்தையும் போற்றிப் பணியாற்றும் ஓர் ஜனநாயகக் கட்சியாக தி. மு. கழகம் சட்ட மன்றத்தில் இயங்கி வந்திருக்கிறது என்பதை ஐந்தாண்டு கால சட்ட மன்ற நடவடிக்கைகள் எடுத்துக்காட்டுவனவாக அமைந்துள்ளன.

ஆட்சி மன்றத்தில் ஐந்தாண்டுக் காலத்தில் ஆற்றிய முக்கிய பணிகள்

1 உணவுப் பொருள் விலை ஏற்றத் தடுப்பு

மக்கள் உண்ணும் உணவுப் பொருள்களின் அபரிமிதமான விலையேற்றத்தைத் தடுத்து நிறுத்த இந்த ஆட்சியால் முடியவில்லை. இந்தப் போக்கினுல் திண்டாடும் ஏழை மக்களின் அவலத்தை அவ்வப்போது எடுத்துக் காட்டி குறைவான விலையில் கூடுமானவரை உணவுப் பொருள்கள் கிடைக்கும் வகையில் நியாய விலைக் கடைகளை திறக்குமாறு அரசாங்கத்தைத் தூண்டியிருக்கிறது.

2 வேலையில்லாதோருக்கு வேலை வாய்ப்பு

கல்வி நன்கு கற்றவரும், தேர்ச்சிப்பெற்ற தொழிலாளரும் வேலையின்றித் திண்டாடுவதையும், அன்றுடம் கூலி பெறும் ஏழைத் தொழிலாளிகள் போதிய வேலை வாய்ப்பன்றித் தவிப்பதையும் எடுத்துச் சொல்லி, போதிய வேலை வாய்ப்புக்கள் ஏற்பட வழி வகைகள் செய்துள்ளது.

3 விலைவாசி ஏற்றம், பணவீக்கம் தடுப்பு

சராசரி வருமானக் குறைவும், வாழ்க்கைத் தேவைப் பெருக்கமும் சமன்படுத்தப்பட்டு, விலைவாசி ஏற்றம் தடுத்து நிறுத்தப்பட்டு, பணவீக்கம் ஏற்படாதிருக்க வழிகோலுமாறு ஆட்சியாளரை வற்புறுத்தி வந்திருக்கிறது.

4 உணவுப்பொருள் வரிக்குறைப்பு

மறைமுக வரிகளால் பெருமளவு பாதிக்கப்படும் ஏழைகளின் அல்லலை எடுத்துக்காட்டி வந்ததுடன், உணவுப் பொருள்களின் பேரில் விதிக்கப்பட்டுவந்த வரியை மூன்றில் ஒரு பங்கு குறைப்பதற்குப் பாடுபட்டிருக்கிறது. அழுகும் பொருள்களின்மீது அரசாங்கம் விதித்த அநியாய வரியையும், கழகம், அரசியல் மன்றத்தில் எதிர்த்து போராடி வரியைத் தடுத்து நிறுத்தியிருக்கிறது.

5 ஏழை விவசாயிகளுக்கு வருமானவரிக் குறைப்பு

விவசாய வருமானத்தின்பேரில் ஒட்டு மொத்தமாக விதிக்க முன்வந்த வரியை குறைந்த அளவு நிலம் படைத்தவர்கள் பேரிலும் திணிக்கவேண்டாம் என்று சொல்லித் தடுப்பதற்குப் பாடுபட்டிருக்கிறது.

6 நில உச்சவரம்பு அநீதி கண்டிப்பு

குறைபாடுகள் நிரம்பிய முறையில் காங்கிரசு ஆட்சியாளரால் தயாரிக்கப்பட்ட நில உச்ச வரப்புச் சட்டத்தின் அநீதிகளையும் கேடுகளையும் எடுத்துச் சொல்லி, மக்கள் அணியையும் திரட்டிக் காட்டி, ஆட்சியாளருக்கு எச்சரிக்கை விடுத்துள்ளது.

7 உழவர்களுக்கு வசதி கிடைக்க வழி

உழவர்களுக்குத் தேவையான நீர்இறைப்பு மின்சாரச் சாதனம், டீசல் எண்ணெய், உரம், விதை, உழவுக் கருவிகள் குறைந்த விலை

யில் தட்டுப்பாடின்றிக் கிடைக்க வழி செய்யவேண்டுமென வற்புறுத்தி வந்துள்ளது. உழவர்களுக்கு கடன் வழங்குவதில் தாராளமாக நடந்துகொள்ளுமாறு ஆட்சியாளரை வற்புறுத்தி வந்திருக்கிறது

8 கைத்தறியாளர்களுக்கு சலுகைகள்

கைத்தறி வளர்ச்சியிலும், விற்பனையிலும் கழகம் கொண்டுள்ள அக்கறை மக்கள் அறிந்ததே ஆட்சி மன்றத்திலும் அதுகுறித்து நேரங் கிடைத்த போதெல்லாம் வாதாடி கைத்தறி வளர்ச்சிக்கும்—விற்பனைக்கும் தேவையான சலுகைகள் கிடைக்க வகை செய்திருக்கிறது. அதேபோல், கைத்தறி நெசவாளர் துயர் துடைக்கப் பல திட்டங்களை அமுலுக்குக் கொண்டுவருமாறு ஆட்சியாளரை வற்புறுத்தியிருக்கிறது.

9. தொழிலாளர் போராட்டங்களுக்குத் துணை நிற்றல்

எல்லாத்துறைத் தொழிலாளர்களின் குறைபாடுகளையும் நிவாரணத்தையும் தொழிலாளர் பெருமக்களின் சார்பாகக் கழகம் சட்டமன்றத்தில் வாதாடி, பல முற்போக்கான திட்டங்களைச் செயலிற் கொணடுவர உறுதுணை புரிந்திருக்கிறது. தொழிலாளர்களின் நியாயமான அறப்போராட்டங்களின் நியாயத்தையும், உடனடியாக அவைகளுக்குப் பரிகாரம் காணவேண்டிய அவசியத்தையும் அது எடுத்துச் சொல்லத் தவறியதில்லை.

10. மீனவ மக்களுக்கு வசதி

மீனவமக்களுக்கு உடனடியாகத் தேவைப்படுவதும், அவர்கள் வாழ்வு வளம்பெறும் வகைசெய்வதுமான நவீன மீன்பிடிக் கருவிகளும், மற்றும் இதர சாதனங்களும் உரியவகையில் அவர்களுக்குக் கொடுக்கப்படவேண்டுமென வற்புறுத்திவந்திருப்பதுடன், அந்தச் சமுதாயம் முன்னேறுவதற்குரிய பல வழிமுறைகளையும் எடுத்துச் சொல்லியிருக்கிறது.

11. தாழ்த்தப்பட்ட மக்கள் முன்னேற்றம்

தாழ்த்தப்பட்ட சமுதாய மக்கள் முன்னேற, உரிய தொழிற்சாதனங்களும், கல்வி அறிவு, மருத்துவ வசதி, வீட்டு வசதி போன்றவையும் குறைவறக்கிடைப்பதற்கு அரசாங்கத்திடம் போராடிவந்திருக்கிறது. குறிப்பாகத் தீண்டாமை ஒழியவேண்டும் என்பதில் கழகம் எடுத்துக்கொண்ட நடவடிக்கைகளும், பிரச்சாரமும், அரசாங்கத்தை விழிப்புணர்வுபெறச் செய்திருக்கின்றன. சாதிக்கொடுமை ஒழியும் வகையில் கலப்புமணம் புரிந்துகொண்டவர்களுக்கு உத்தியோகச் சலுகை உட்பட எல்லாச்சலுகைகளும் அரசாங்கத்தால் வழங்கப்படவேண்டுமென்றும், தாழ்த்தப்பட்டவர்களுக்குக் கட்டப்படும் வீடுகள் ஊரின் நடுவே மற்றவருடன் கலந்து வாழும் வகையில் அமையவேண்டும் எனவும் வற்புறுத்திவந்துள்ளது.

12 . மரமேறும் தொழிலாளர் நலம்

வேலையிழந்து நிற்கும் மரமேறும் தொழிலாளர்களுக்கு வேறு தொழில் நடத்த தாராள உதவிபுரிவதுடன், பதனீர் இறக்குவோர் தாராளமாக அனுமதிபெறவும் வழி செய்யவேண்டுமென ஆட்சியாளரிடம் வற்புறுத்திக் கேட்டுக்கொண்டுள்ளது .

13 . சீர்திருத்தத் திருமணச் சட்டம்

சீர்திருத்தத் திருமணத்தை சட்டப்படி (செல்லத்தக்கதாக) ஏற்கவேண்டுமெனவும், திருமணங்கள் அனைத்தையும் பதிவு செய்யவேண்டுமெனவும் கேட்டுள்ளது.

14. அரசாங்க ஊழியர்களின் நிலை உயர...

அரசாங்க ஊழியர்களின் குறைபாடுகளை எடுத்துச்சொல்லி நிவாரணம் அளிக்க வேண்டுமென அரசாங்கத்திடம் போராடியிருக்கிறது. ஊதியக்குழு சிபாரிசுகளில் உள்ள குறைநிறைகளை எடுத்துக்கூறி, ஆவனசெய்யவேண்டியும் அது தொடர்ந்து ஆட்சியாளரை வற்புறுத்திவந்திருக்கிறது.

15 . ஆரம்பக் கல்வி ஆசிரியர்கள் வாழ்க்கைத்தரம் உயர...

அதேபோல், ஆரம்பக்கல்வி ஆசிரியர்களின் வாழ்க்கைத்தரம் உயருவதற்கும அரசாங்கத்திடம் பலமுறை வாதாடிப் போராடி, பல வெற்றிகளை ஈட்டியிருக்கிறது.

16 . பகலுணவு சீருடைத் திட்டம்

பள்ளிச்சிறுர்களுக்குப்பகலுணவு, படிக்கும் சூழ்நிலைச்சீரமைப்பு' சீருடைத்திட்டம் ஆகியவைகளில் கழகம் கவனஞ்செலுத்திப் பல திட்டங்கள் நிறைவேறப் பாடுபட்டிருக்கிறது.

17 . தொழில்களைத் தேசியமயமாக்குதல்

தனிபபட்ட மனிதர்களுக்குக் கோடிக்கணக்கில் இலாபம் அளிக்கும் பஸ் போக்கு - வரத்துத் தொழில், சினிமாக்கொட்டகை போன்ற தொழில்களை அரசாங்க உடைமை ஆக்குமாறு வற்புறுத்திவந்திருக்கிறது.

18- எதிர்க்கட்சிகளின் எண்ணங்களுக்கு முக்கியத்துவம்

ஜனநாயகப் பண்பு அரசியல் மன்றத்தில் மிகப்பரவலாக நிலவும் வகை செய்ததுடன், ஆளுங்கட்சிக்கு எதிர்க்கட்சிகளாயுள்ள கட்சிகளின் எண்ணங்களை—திட்டங்களை முக்கியத்துவம் கொடுத்து ஏற்றுக்கொள்ள வேண்டும் என்பதை அறிவுறுத்தியிருக்கிறது.

19 தமிழ் ஆட்சிமொழியாகச் செயல்படுதல்

இந்த மாநிலத்தில் தமிழே ஆட்சிமொழியெனச்சொல்லிய பின்பு, நீதிமன்றம், நிர்வாகத்தின் மேல்மட்ட இடங்களில் அதனைச் செயல்படுத்தாதிருப்பதைக் கண்டித்துத் தமிழின் உயர்வுக்காகப் போராடியிருக்கிறது.

20 'தமிழ்நாடு', 'திரு , 'திருமதி' சொற்களை வழங்குதல்

தமிழ்நாட்டைத் 'தமிழ்நாடு' எனச் சொல்லத் தைரியமற்றுக் கிடக்கும் ஆட்சியாளரைத் தட்டிக்கேட்டு வாதாடியிருக்கிறது. அதேபோல், 'திரு', 'திருமதி' போன்ற அழகு தமிழ்ச் சொற்கள் அரசியல் துறைக்குறிப்புக்களிலும், உள்ளாட்சிமன்ற நிர்வாகங்களிலும், வணிகத்துறையிலும் வரவேண்டுமெனப் பாடுபட்டு வெற்றிபெற்றுள்ளது.

21 கட்டாய இந்திப்பாடத்திட்டத்திற்கு எதிர்ப்பு

பள்ளி மாணவர்களுக்கு விருப்பப்பாடம் எனும் பெயரில் கட்டாயமாக நுழைக்கப்படும் இந்தியை எதிர்த்துக் கண்காணித்திருக்கிறது.

22 ஆங்கிலமொழி நீடிப்புக்கு ஆதரவும், இந்திமொழித் திணிப்பிற்கு எதிர்ப்பும்

1965-ஆம் ஆண்டுக்குப் பிறகும் காலவரையின்றி, அகில உலக மொழியான ஆங்கிலம் நீடிக்கவேண்டும் என்பதற்கு மத்திய அரசு இணங்குமாறு செய்ய மாநில அரசை வற்புறுத்தியிருக்கிறது. இந்த நாட்டு மக்கள், இந்தித் திணிப்பினைக் குறித்து எவ்வளவு கொதிப்படைகின்றனர் என்பதைப் பாராளுமன்றத்திலும் எடுத்துச்சொல்லி எச்சரிக்கை செய்திருக்கிறது.

அரசாங்க நிர்வாகத்தின் எல்லாத்துறைகளிலும் நுழைக்கப்பட்டுவரும் இந்தித் திணிப்பினைக் கண்டித்துப் பல வெற்றிகளையும் பெற்றிருக்கிறது. தமிழைத் தாழ்த்தும் தேவநாகரி வரிவடிவத் திணிப்பு எண்ணத்தைக் கண்டித்துத் தடுத்து நிறுத்தப் பாடுபட்டிருக்கிறது.

உத்தியோக நியமனங்களில் இந்தியில் பெறப்படும் மதிப்பீட்டெண்கள்தான், அதிக முக்கியத்துவம் பெற்றிருந்த நிலையை அவ்வப்போது எதிர்த்துப் போராடி எச்சரிக்கை செய்திருக்கிறது.

23 கவர்னர் பதவிக்கு எதிர்ப்பு

மக்கள் வரிப்பணத்தில் ஆண்டுதோறும் பல இலட்சம் ரூபாயைப் பாழாக்கிவரும் கவர்னர் பதவி தேவையில்லை எனத் தொடர்ந்து வலியுறுத்தி வந்திருப்பதுடன், அதன்காரணமாக கவர்னர் சம்பந்தப்பட்ட சிறப்பு நிகழ்ச்சிகளிலிருந்து ஒதுங்கியே செயல்பட்டு வந்திருக்கிறது.

24 உதகைச் சட்டமன்ற வீண்செலவுக்கு எதிர்ப்பு

மக்கள் வரிப்பணத்தை வீணாக்கி உதகையில் கூட்டிய சட்டமன்றக் கூட்ட நிகழ்ச்சியை துவக்கத்திலேயே கழகம் கண்டித்தது. ஆட்சியாளரின் டாம்பீகப்போக்கினை மக்களுக்குத் தெளிவாக விளக்கிச் சொல்லிற்று. அடுத்த ஆண்டிலேயே அந்த வீண்செலவு கைவிடப்பட்டு மக்கள் வரிப்பணம் பாழாவது தவிர்க்கப்பட்டது.

25 கிராமங்களில் வசதிகள்

கிராமங்களில் குடிதண்ணீர், மருத்துவமனை, சாலை வசதி, பள்ளிக்கூடம் ஆகியவை குறைவற அமைக்கப்படவேண்டும் என வற்புறுத்தி வந்திருக்கிறது.

26 ஊராட்சிமன்றங்களின் அதிகார உயர்வு

ஊராட்சிமன்றங்களின் அதிகாரம் உயர்த்தப்பட்டு, வருமானம் பெருகவேண்டுமென வற்புறுத்தி, பஞ்சாயத்துக்களின் சட்டத்திற்குப் பல திருத்தங்களைக் கொடுத்து செயல்படுத்துமாறு வற்புறுத்தியிருக்கிறது.

27 சென்னை மாநகராட்சிமன்றம்

சென்னை மாநகராட்சிமன்றம் பல்லாண்டுக் காலமாகக்காங்கிரசுக் கட்சி நிர்வாகத்தில் இருந்தபோது, உள்ளாக்கப்பட்ட கேடுபாடுகளிலிருந்து நீக்கிப் புதிய வரி விதிக்காமலே வருவாயைப் பெருக்கியும்,

ஏழைகளைப் பாதிக்கும் சில வரிகளைக்குறைத்தும், முன்னர் அமைத்த வரவு-செலவுத் திட்டத் தொகையை ஈடுகட்டியும், கழகம்,கடந்தமூன்று ஆண்டுகளாகப் பணியாற்றி வருகிறது. இந்தச் சீரிய நிர்வாகத் திற்து ஒத்துழைப்புத்தர முன்வராத—கட்சி வெறிகொண்ட ஆட்சியின் போக்கினைக் கண்டித்து எச்சரித்துள்ளது.

28 சென்னை மாநகரத்துக்கு வசதிகள்

சென்னை மாநகரத்து நெடுஞ்சாலைகளைச்சீரமைக்சத் தேவையான முழுத் தொகையும் மாநில அரசு திரட்டும் மோட்டார் வரியிலிருந்து அளிக்கப்பட வேண்டுமெனவும், பல ஆண்டுகட்கு முன்னர் அமைக் கப்பட்டதும், இப்போது போதியவையாக இல்லாமலும் உள்ள குடி நீர்க்குழாய்கள், வடிகால்,கழிவுநீர்க்கால்வாய்கள் ஆகியவற்றைப்புதுப் பிக்கவும், விரிவு டுத்தவும் முழுத் தொகையை உதவியாக அளிக்க வேண்டுமெனத் தெரிவித்துள்ளது.

29 நடைபாதை வாசிகளுக்கு வசதிகள்

மாநகரிலும், பிற நகர்களிலும் உள்ள வீடற்ற—நடைபாதை வாசிகளுக்கு வீட்டு வசதி செய்துதர வற்புறுத்தி இருக்கிறது.

30 குடிசை வாழ்வோருக்கு வசதிகள்

ஏழை மக்கள் குடிசைகளைப் பிய்த்தெறிந்தும், தொல்லைக்குள் ளாக்கியும், சேரிச் சீர்திருத்தம் என்ற பெயரால் ஆட்சியாளர்கள் செய்யும் அநீதியைக் கண்டித்து, குடிசை வாழ்வோருக்கு நிரந்தரப் பரிகாரம் தேடவேண்டுமென வற்புறுத்தி வந்திருக்கிறது.

31 அரசாங்க நிர்வாக ஊழலுக்கு எதிர்ப்பு

பொதுமக்களின் விண்ணப்பங்களை கவனிப்பதில் அரசாங்க நிர் வாகம் மிகுந்த காலதாமதம் காட்டுவதையும், பல இலாக்காக்களில் ஊழல் மிகுந்தும் மலிந்தும் காணப்படுவதையும், ஆளும் கட்சியினர் தமது ஆதிக்கத்திற்கான வகையிலேயே போலீசு நிர்வாகத்தை ஆட் டிப்படைத்து வருவதையும் கழகம் பலமுறை கண்டித்துள்ளது.

32 இலங்கைத் திராவிடர் நிலை

இலங்கைத் திராவிடர்களின் துயரமும—அடக்குமுறைச் சட்டங் கள் பலவற்றிற்கு அவர்கள் ஆளாகியுள்ளதையும்—அவர்கள் உரிமை பறிக்கப்படுவதையும்—அவர்கள் விரட்டப்படுவதையும் சுட்டிக் காட்டி, அவர்களுக்குத் தகுந்த நியாயம் கிடைக்க வழிகாணுமாறு மத்திய அரசாங்கத்தைக் கேட்க மாநில ஆட்சியை வற்புறுத்தி யுள்ளது.

33 தாயகம் திரும்பியவர்க்கு வாழ்க்கை வசதிகள்

வெளிநாட்டிலிருந்து தாயகம் திரும்பி வந்துவிட்ட மக்களுக்கு தாயகத்தில் வாழ்வைத் துவங்கும் வகையில் தொழிற்சாலைகள் அமைக்கவோ, வாணிபம் நடத்தவோ போதிய தொகையைக் கடனாக அளிக்க வேண்டுமெனக் கேட்டுக் கொண்டிருக்கிறது.

34 வெளிநாட்டில் வாழும் திராவிடர்களின் அவதி துடைக்க வற்புறுத்தல்

தென்னாப்பிரிகாவில் காட்டப்படும் நிறபேதத்தாலும், பர்மாவில் பணம் அனுப்பத் தடை செய்திருக்கும் போக்காலும் திராவிடர்கள் படும் அவதியைத் துடைக்க வழிகாணுமாறு கேட்டுள்ளது.

35 மூன்றுவது ஐந்தாண்டுத் திட்ட காலத்தில் ரூ [illegible],000 கோடி திட்டத்திற்கு வற்புறுத்தல்

முதல் இரண்டு ஐந்தாண்டுத் திட்டங்களிலும் திராவிடம்—குறிப் பாகத் தமிழகம், நியாயமாகக்கிடைக்கவேண்டிய பங்குத் தொகையை பெறவில்லை. அதன் விளைவாகத் தொழில் வளர்ச்சிக் குறைந்ததுடன் வருமான வளர்ச்சிக் குறையும் ஏற்பட்டுள்ளது. இந்த அநீதியைப் போக்கி ஈடு செய்யும் வகையில் பதினோராயிரம் கோடி ரூபாய் அள வுள்ள மூன்றுவது ஐந்தாண்டுத் திட்டத்தில், தமிழகத்தில் ஆயிரம் கோடி ரூபாய்க்குத் திட்டமிட்டு ஒதுக்குதல் வேண்டும் எனக் கேட்டுக் கொண்டது.

36 புதிய ரயில் பாதைகளுக்கு வற்புறுத்தல்

கடந்த இரு திட்டங்களிலும் இரயில் அமைப்பில் திராவிடம் புறக்கணிக்கப்பட்டுள்ள கொடுமையைக் கூறி, மூன்றுந்திட்டத்திலா கிலும் அதனை ஈடு செய்யுமாறு வற்புறுத்த வேண்டுமென எச்சரித் துள்ளது. மானாமதுரை—விருதுநகர், சேலம்—பெங்களூர், விழுப் புறம்—தாம்பரம், சத்தியமங்கலம்—சாம்ராஜநகர் ஆகியவைகளுடன் நெல்லை—குமரி, திண்டுக்கல்—கூடலூர், சின்னசேலம் செங்கற்பட்டு, சென்னை—அரக்கோணம் மின்சாரப் பாதையையும் தமிழகத்தில் போடச் செய்யுமாறு கேட்டுள்ளது.

உறுதி செய்யப்படாத இத்திட்டங்களையும் மூன்றும் திட்டத்தில் எடுத்து நிறைவேற்ற வேண்டுமென வற்புறுத்தியுள்ளது.

முதன் முறையாக குறைந்த எண்ணிக்கையுடன் சட்ட மன்றம் சென்ற தி. மு. கழகம், முற்போக்கான கருத்துடன் பொறுப்புள்ள ஒரு எதிர்க்கட்சியாகப் பணியாற்றி, பொதுமக்களின் பாதுகாவல னாகத் திகழும் தகுதி பெற்றிருக்கிறது.

எண்ணிக்கை பலமற்ற நிலையில் தி. மு. கழகம் எடுத்துரைத்த யோசனைகளும், திட்டங்களும் நாட்டுக்குத் தேவையானவை என் பதையோ, பொதுமக்களின் நலனுக்கு உகந்தவை என்பதையோ எவரும் மறுத்திட இயலாது.

காங்கிரசாட்சியில்...

முற்போக்கான இந்தக் கருத்துக்களை தி. மு. கழகம் வலியுறுத்தி யும், காங்கிரசுக்கட்சி அவைகளை ஏற்று செயல் படாததிலிருந்து—

மாநில அரசு பேரரசுக்குக் கட்டியம் கூறிடும் நிலையை யும்;

தமிழகம் தொழில் வளம் பெருத நிலையையும், சமதர் மம் கேலிக் கூத்தாக்கப்படுவதையும், முதலாளித்துவம் ஓங்கி வளருவதையும்,

காங்கிரசுக் கட்சி ஒப்பி, திட்டமிட்டுச் செய்துவருகிறது என்பதும், அச்செயலால் காங்கிரசாட்சி நீடிக்குமானல்,

வட இந்தியா தொழில் கொழித்தப் பகுதிஆகவும்,
திராவிடம் தேய்ந்த இடமாகவும்,
தொழில்கள் இலாப வேட்டைக் காடாகவும்,
தொழிலாளர் உழைத்து உருக்குலைவோராகவும்,
விலைகள் விஷம்போல் ஏறவும்,
பொது மக்கள் அகவிலையால் அல்லற்படவும்,
வேலையில்லாத் திண்டாட்டம் பெருகவும்,
வேதனை தற்கொலை அதிகமாகவும்,
இயற்கை வளங்கள் பாழ்படவும்,
இல்லாமை மக்களைத் தாக்கவும்,
தாய்மொழியின் எதிர்காலம் பாழ்படவும்,
இந்தி மொழி ஆதிக்கம் ஏற்படவும்,
மாநில அரசு தலையாட்டியாகவும்,
பேரரசு ஆட்டிப்படைக்கவும்,
உழவுத் தொழில் உருக்குலையவும்,
நெசவாளர் வாழ்க்கை நொந்துபோகவும்,
வரிச்சுமை அதிகமாகவும்,
ஏழை எளியோரை வரி தாக்கவும்,
ஊழல்கள் பெருகவும்;
உலுத்தர்கள் கொழுக்கவும்,
சமதர்மம் பாழ்படவும்,
சுரண்டல்காரர் காம் ஓங்கவும்,
மக்கள் உரிமைகள் அழிக்கப்படவும்,
அடக்குமுறைகள் தலைவிரித்தாடவும்,

ஆனதோர், பயங்கரமான நிலைமை ஏற்பட்டு இந்த நாட்டு நிலையும் மக்களின் வாழ்வும் சீர்குலைக்கப்பட்டு, ஏற்கனவே இன்ன லுற்றுக் கிடக்கும் திராவிடர் என்றென்றும் தலைதூக்க முடியாத நிலைமை ஏற்பட்டுவிடும் என்று தி, மு. கழகம் அஞ்சுகிறது,

இந்தகைய கேடு சூழ் நிலைமை உருவெடுக்காமலிருக்க செய்யவும், உரிமையைக் காத்து, தொழில் வளத்தைப் பெருக்கி சமதர்மத்தை வெற்றி பெறச் செய்யவும் தி. மு. கழகம் ஆட்சி மன்றம் சென்று தூய தொண்டாற்ற, பொது மக்களின் அனுமதியைக் கோருகிறது,

முதலாளிகளின் பாதுகாப்புக்கும், வளர்ச்சிக்கும் தேவையானவைகளை வாக்களித்தப்படி செய்யமுடிய வில்லையே—ஒவ்வொரு முயற்சியின்போதும் எதிர்ப்புக்காட்டி மக்கள் சார்பாக தி. மு. கழகம் போராடுகிறதே என்ற கசப்புணர்ச்சியும் கிலியும் காங்கிரசுக் கட்சிக்கு ஏற்பட்டு விட்டதால், தி. மு. கழகத்தை, இலட்சாதிபதிகள், வகுப்பு வாதிகள், சந்தர்ப்பவாதிகள், அரசியல் தரகர்கள் ஆகியோ

ரின் துணைகொண்டு தேர்தலில் முறியடித்துவிட்டு, எதேச்சாதிகார ஆட்சி நடத்தவேண்டும் என்று காங்கிரசுக் கட்சி துடிக்கிறது.

ஆண்டொன்றுக்கு மாநில அரசு 7 கோடி ரூபாய் வரி போட்டாக வேண்டும்—மூன்றாவது ஐந்தாண்டுத் திட்டத்துக்காக! இதனை ஏழைகள் மீது போட எண்ணுகிற காங்கிரசுக் கட்சி—அதற்காக ஆட்சியை மீண்டும் கைப்பற்றத் துடிக்கிறது! அதற்குச் செல்வவான்கள், தொழிலதிபர்கள், பெருந்தொகைகளைத் தேர்தல் நன்கொடையாகத் தந்து தூண்டுகிறார்கள்!

இந்தி ஆதிக்கத்தை இன்னும் எவ்வளவு காலத்துக்குத் தள்ளிபோட முடியும்; எதிர்ப்புகள் இருப்பின் ஒழித்திடு'—என்று பேரரசு கட்டளையிடுகிறது தி. மு. கழகம் ஆட்சி மன்றத்தில் வலிவுடன் உள்ள மட்டும் அதனைச் செய்ய முடியாது என்பதை மாநில காங்கிரசு அரசு உணர்ந்து, தேர்தலில் தி. மு. கழகத்தை வீழ்த்த வேண்டும் என்று திட்டமிடுகிறது.

இப்போதே எப்பாடுபட்டாகிலும், எம்முறையைக் கையாண்டாகிலும் தி மு. கழகத்தை வீழ்த்த வேண்டும்—இல்லையேல் தி. மு. கழகம் ஆளும் கட்சியாவதை தடுத்திட முடியாது என்ற அச்சம் காங்கிரசுக் கட்சியைப் பிடித்தாட்டுகிறது.

அதனால் கொள்கை அறியாதவர்கள், சுரண்டல் பேர்வழிகள், காங்கிரசிடம் தொடர்பே அற்றவர்கள் ஆகியோர்களையெல்லாம் தம் முகாமுக்குள் இழுத்துப் போட்டுக்கொண்டு தேர்தலில் வெற்றி பெறவேண்டும் என்று வேலை செய்கிறது.

கழகம் மேற்கொள்ளவிருக்கும் சீரிய பணிகள்

எதேச்சாதிகாரப் போக்குடைய காங்கிரசுக் கட்சிக்கும், எளியோரைச் சுரண்டிக் கொழுக்கும் செல்வவான்களுக்கும் இடையே ஏற்பட்டுப்போயுள்ள 'ஒப்பந்தம்' நாட்டு மக்களை அடிமைகளாக்கும் அவதியை மூட்டிவிடும் அந்த ஒப்பந்தம் உடைக்கப்பட்டாக வேண்டும்; அப்போதுதான், உழைப்போரின் வாழ்வு உயரும்—மக்களின் உரிமை நிலைக்கும். இதற்காகப் பணியாற்றி உறுதி கூறி, இத்தகைய பணியாற்றும் தகுதியை, ஏற்கனவே பணியாற்றித் தி. மு. கழகம் பெற்றிருக்கிறது என்பதை இதுவரை வற்புறுத்திய கோரிக்கைகளையும் திட்டங்களையும், தொடர்ந்து வற்புறுத்துவதுடன், புதிய பல திட்டங்களையும், முறைகளையும் செயல்படுத்த பொது மக்களின் நல்லாதரவைக் கேட்கிறது.

சமதர்மத் திட்டம்

ஜனநாயகம் தழைத்திட, சமதர்மம் வெற்றிபெற தி. மு. கழகம் பாடுபடும் என்று உறுதியளிக்கிறது.

இன்றைய அரசியல் அமைப்பு, திராவிடத்தை அடிமைப்படுத்தவே பயன்படுகிறது என்பதைப் பாரறியச் செய்யும் பணியில் தி. மு. கழகம் தொடர்ந்து ஈடுபடுவதுடன், இந்த அமைப்புக்குள்ளாகவே கூடச் செய்யக்கூடிய முற்போக்கான காரியங்களைச் செய்யத் தவறிய காங்கிரசின் எதேச்சாதிகாரத்தை முறியடித்து, சமதர்மத்தை நிலைநாட்டவேண்டும் என்று திட்டமிட்டிருக்கிறது.

தனியார்துறை, பொதுத்துறை இரண்டும் இருக்கும் சமதர்ம தத்துவம் எப்படி இருப்பினும் எமது நடைமுறைச் சமதர்மம் அதுதான் என்று காங்கிரசுக் கட்சி கூறிவருவதும், தொழில்துறை சம்பந்தமாக வெளியிட்டுள்ள கொள்கை அறிவிப்பும் (இன்டஸ்டிரியல் பாலிசி ரிசல்யூஷன்—1956) நாட்டைச் சமதர்மப் பாதைக்கு அழைத்துச் செல்லாது என்று தி. மு. கழகம் திடமாக நம்புவதால், தொழில் வளம் மூலம் செல்வப் பெருக்கத்தை ஏற்படுத்தி, அச்செல்வம் ஒரு சிலரிடம் குவிந்துவிடும் கேட்டினை நீக்கிட—

உணவு-உடை-இருப்பிடம்—கல்வி—மருத்துவநலம்--ஓய்வு ஆகிய அடிப்படைத் தேவைகள் எல்லா மக்களுக்கும் கிடைக்கத் தக்க வழி செயவதுடன், இவைகளுக்கான தொழில்களும் தனியாரின் இலாப வேட்டைக்காடாகிவிடும் நிலைமையை மாற்றியமைக்கும் திட்டம் மேற்கொள்ளப்படும்.

நாட்டின் மொத்த வருமானம் அதிகரித்து வருவதாகப் புள்ளி விவரங்கள் காட்டப்பட்ட போதிலும், தனிப்பட்ட முறையில் பார்த்தால் பொதுமக்களின் சராசரி வருமானம் குறைந்து வருவதுடன் காங்கிரசாட்சியில் பணக்காரர்கள் மேலும் பணக்காரர்களாகவும், ஏழை மேலும் ஏழை ஆகவுமான நிலைமை இருப்பதால், வருமானங்களில் உள்ள ஏற்றத் தாழ்வைக் குறைக்கத் தி. மு. கழகம் பாடுபடும்.

வெளிநாட்டுக் கடன்கள், மூலதனங்கள்

கட்டுப்பாடற்ற முறையில் வெளிநாட்டுக் கடன்களும், மூலதனங்களும் வருவது நாட்டின் பொருளாதாரத்தைச் சீர்குலைப்பதால், நிதி வசதிகளை அளவுடன் பெற்று, தக்க பலன் தரக்கூடிய திட்டங்களில் அவற்றை ஈடு படுத்த கழகம் வற்புறுத்தும்.

வரிப்பளு

வருமானம் மிகுந்தவர்கள்மீதும், வரிகளைத் தாங்கக்கூடிய இடங்களிலுப் போடக்கூடிய நேர்முக வரிகளின் விகிதம் குறைந்து, பொதுமக்கள் மீது விழுகிற மறைமுகமான வரிகளின் விகிதம் ஆண்டுதோறும் அதிகரித்து வருவதைக் கண்டித்து, ஏழை எளியவர்களின் மீதும சிறு தொழில்கள் புரிவோர் மீதும் விழுந்திருக்கும் வரிப் பளுவைக் குறைக்க தி. மு. கழகம் முயலும்.

தொழில் வளத் திட்டங்கள்

வடநாட்டில் பெருகிவரும் தொழில்களுக்குத் தென்னாடு ஒரு வாணிபச் சந்தையாக இருக்கும் நிலையை மாற்றி, தென்னாட்டுக் கனி வளங்களையும், இயற்கை வசதிகளையும் ஆராய்ந்து, தென்னாட்டைத் தொழில் மயமாக்கும் திட்டங்களைத் துவக்கக் கழகம் பாடுபடும்.

தமிழகத்தில் வசதியான ஏதேனும் ஒரு துறைமுகத்தைத் தேர்ந்தெடுத்து, அதனைச் சுங்கத் தீர்வையற்ற துறைமுகமாக்க ஏற்பாடு செய்யும்.

சேதுசமுத்திரத் திட்டம், தூத்துக்குடி துறைமுகத் திட்டம் ஆகியவை விரிவுப்படுத்தப்பட்டு, அதற்குத் துணை செய்யத்தக்க வகையில் நெடுஞ்சாலைகள் அமைத்திட வழி காணும்'

காவிரி வட்ட எண்ணெய்த் திட்டத்தைத் துரிதப்படுத்தி, அங்கு ஒரு எண்ணெய் சுத்திகரிப்புத் தொழிற்சாலையை அமைக்க முற்படும்,

நெய்வேலி சுரங்கத் திட்டத்தை விரிவுபடுத்துவதுடன், அதனை மாநில அரசின் உடைமையாக்கிட ஏற்பாடு செய்யும்.

சேலம் இரும்புத் தொழிற்சாலையைத் துவக்கிடச் செயல்படும்.

அணு உலைக்கூடம் அமைக்கும் செயலில் ஈடுபடும்.

அண்டை மாநில ஆறுகளின் நீர் கிடைக்கும் திட்டத்தை மேற்கொள்ளும்.

சூரிய வெப்பத்தை விஞ்ஞான முறைப்படி (இஸ்ரேலில் உள்ளபடி) தொழிலுக்குப் பயன் படுத்தும் திட்டம் தொடங்கும்.

கடல் நீரைக் குடி நீராக்கும் திட்டத்தை, அண்மையில் அமெரிக்காவில் கண்டறியப்பட்ட விஞ்ஞான முறைப்படி மேற்கொள்ளும்.

கடலோர வாணிபத்துக்கான ஏற்பாடுகளைச் செய்யும்.

பக்கிங்காம் கால்வாயை வேதாரண்யம் கால்வாயுடன் இணைத்து படகுப் பாதையாக்கும்.

மீன் பிடிக்கும் தொழிலை புதுமுறைப்படி வளர்த்து, வருவாயைப் பெருக்கும்.

இறைச்சித் தொழிலை இலாபகரமானதாக்கும்.

எலும்பு உரத்தொழிற்சாலையும் இரசாயன உரத் தொழிற்சாலையும் அமைக்கும்.

கோழி வளர்ப்பு, தொழில் முறையினதாக்க வழிகோலும்.

தேங்காய் நார்மூலம் செயற்கை இரப்பர் தொழிலை மேற்கொள்ளும்.

முந்திரி ஆராய்ச்சி மேற்கொண்டு அதன் எண்ணெய், ஓடு ஆகியவை தொழில் பொருள்களாக்கப்படும்.

பழத்தோட்டங்கள் ஏற்படுத்தி, வெளிநாடுகளுக்குப் பதப்படுத்தப்பட்ட பழங்களை ஏற்றுமதி செய்யும்.

கரும்புச்சக்கை கிடைக்குமிடத்திலும், மூங்கில் கிடைக்கும் இடத்திலும் காகித ஆலைகளை ஏற்படுத்தும்.

தாவர எண்ணெய்த் தொழிற்சாலைகளை அமைத்திடும்.

மாக்னசைட், மாங்கனீஸ், ஜிப்சம், அலுமினியம், மைகா ஆகிய கனிப்பொருள்களைக்கொண்டு செய்பொருள்கள் தயாரிக்கும்.

மோட்டர் வண்டி கட்டும் தொழில் அமைப்புக்கள் ஏற்படுத்தும்.

மருந்துகள், இரசாயணப் பொருள்கள், சாயப் பவுடர்கள் தயாரிக்கும் தொழிலகங்களைத் துவக்கும்.

தோல் ஏற்றுமதியின் விகிதத்தை மாற்றி, செய்பொருள் அளவை அதிகப்படுத்தும்.

விவசாயம் நடத்தப்படுவதற்கு ஆகும் செலவினம் நாளுக்குநாள்

வளர்ந்துகொண்டே போவதைத் தடுத்து நிறுத்த வழிவகை காணும்.

உழவுத் துறையில் விஞ்ஞான முறைகளைக் கையாண்டு உணவு உற்பத்தியில் தன்னிறைவு பெறுவதுடன் நாட்டின் பொருளாதாரம் பெருமளவில் விவசாய அடிப்படையில் இருப்பதை மாற்றி தொழில் வள அடிப்படைக்கு அதை முன்னேறச் செய்ய வழிகாணும்.

சென்னை மாநகரை 'ஏ' பிரிவு நகரமாக ஏற்றுக் கொள்ளச் செய்யும்.

திடீர் வானிலை மாற்றங்களாலும், இயற்கை உற்பாதங்களாலும் பயிர்த் தொழிலில் ஏற்படும் நஷ்டங்களைச் சமாளிக்க, அரசாங்கச் சார்பில் 'பயிர்ப் பாதுகாப்பு இன்சூரன்சு' ஏற்படுத்த முற்படும்.

தாழ்த்தப்பட்டவர்களுக்கான அரசாங்கச் சலுகைகளும், உதவிகளும், மதம் மாறிய தாழ்த்தப்பட்டவர்களுக்கும் அளிக்கப்பட வழி செய்யும்.

உணவுப் பண்டங்கள்மீது போடப்படும் விற்பனை வரியை அறவே நீக்கியும், விற்பனை வரியை ஒருமுனையினதாக்க ஆக்கவும் தி.மு. கழகம் ஜூழி செய்யும்.

குதிரைப் பந்தயம் நடத்தப்படுவதை நிறுத்திவிட வழி காணும்.

பட்டாளத்தில் பணியாற்றிவிட்டு வந்திருக்கும் தோழர்களின் நல்வாழ்வுக்காகத் தொழில் வாய்ப்புகள் ஏற்படுத்திக்கொடுக்கும் திட்டத்தைச் செம்மைப்படுத்தும்.

உப்பளத்தருகே உப்பு மூலம் தயாராகும் பொருள்களைச் செய்யும் தொழிற்சாலை அமைக்கும்.

கனரகத் தொழில்களையும், மின்சாரக் கருவிகள் உற்பத்தி அமைப்புக்களையும் அமைக்க முற்படும்.

தொழில் அமையும் ஊர்களை இணைக்கும் இருப்புப் பாதைகளையும் நெடுஞ்சாலைகளையும் அமைத்திட வழிகாணும்.

பொதுத்துறை

ஏற்கனவே தனியார் துறையில் உள்ள பெருத்த வருவாய் தரும் தொழில்களை—நியாயமான நஷ்டஈடு, பத்திரங்கள் மூலம் தரப்பட்டு பொதுத்துறைக்கு மாற்ற வழி காண முனையும்.

பொருளாதார அமைப்பு பணக்கார ஆதிக்கத்தில் சிக்கிக் கொள்ள பாங்கிகள் பயன்பட்டு வருவதால், அவைகளை சர்க்கார் உடைமைகளாக்க வேண்டிய ஏற்பாட்டினைச் செய்யும்.

தனியார் துறையினை நடத்தி வரும் தொழிலதிபர்களில், தொழில் நுணுக்கம் அறிந்தவர்களைப் பொதுத்துறைத் தொழில்களை நடத்திச் செல்ல பணித்திட ஏற்பாடுகள் செய்யும்.

போக்குவரத்துத் துறையில் பஸ் தொழிலை அரசாங்கம் மேற்கொள்ளும் திட்டத்தை விரைவுபடுத்தி, பஸ் மார்க்கங்களை அதிகப்படுத்துவதுடன், சிற்றூர்களை இணைக்கும் பஸ்களை நடுத்தர அளவினதாக்கிட ஏற்பாடு செய்யும்.

தொழிலாளர் நலன்கள்

நாட்டிலுள்ள தொழில்களும் வேலைகளும் வரையறுக்கப்பட்டு தொழிலாளர்களுக்குக் குறைந்தபட்ச சம்பள விகிதங்களும், விடுமுறை, ஓய்வு, 'கிராடியூடி' போன்ற மற்ற சலுகைகளும் நிர்ணயிக்கப்பட்டு, அவற்றைத் திறம்பட அமுலாக்கவும் வழிமுறை காணும்.

கைத்தறியாளர்

கைத்தறி நெசவாளர்களின் கஷ்டம் போக்க, கைரபோட்ட வேட்டியும், சேலையும் ஆலைகளில் தயாராவதையும், இறக்குமதியாவதையும் தடுக்கும் அதிகாரத்தை மாநில அரசுக்கே அளித்திட முற்படும்.

கைத்தறித் துணிகளுக்கு வெளிநாட்டு மார்க்கெட் வசதி கிடைத்திட, வெளிநாடுகளுடன் செய்துகொள்ளும் வியாபார ஒப்பந்தங்களில் இடம் ஏற்படுத்த வழிகாணும்.

எல்லா தொழிலாளர்களுக்கும் நியாயமான ஊதியம் குறிக்கப்படும் சட்டத்தை விரிவு படுத்தி செயல் படுத்தும்.

உழவுத் தொழில்

தரிசு நிலம் என்ற தலைப்புடன் உள்ள விளைநிலமாகக்கூடியவைகளை உழவுத் தொழிலில் ஈடுபட்டுள்ள ஆதித்திராவிடர்கட்கும் நிலமற்ற மற்றையோருக்கும் நஞ்சையாகக் கூடியதை 3 ஏகரும், புஞ்சையாகக் கூடியதை 5 ஏகரும் பகிர்ந்தளிக்கும் திட்டம் மேற்கொள்ளும்.

நில உச்சவரம்பு 15 ஏகர் என்ற திருத்தம் கொண்டு வந்தும், போலி விற்பனைகளும், ஏற்பாடுகளும் செல்லுபடியற்றனவாக்கியும், விதிவிலக்குகளை நீக்கியும், நில உச்சவரம்புச் சட்டத்தை உயிருள்ளதாக்கும்.

கூட்டுறவுத்துறை

கூட்டுறவுத்துறை, அதிகாரிகளின் பிடியிலிருந்து விடுபடவும், ஒரு சிலருடைய ஏகபோக உரிமைக்களமாகாதபடி தடுத்தும், தூய்மையும் பயனும் உடையதாக்க முற்படும்.

கூட்டுறவு அமைப்புக்களில் 100-க்கு 25 பங்கு ஆதித்திராவிட மக்களும், 25 பங்கு பின்தங்கிய வகுப்பினரும் உறுப்பினர்களாக்கப்படவேண்டும் என்ற நிபந்தனையைச் செயல்படுத்தும்.

சிற்றூர்ப்புற நலன்கள்

சீரழிந்து கிடக்கும் சிற்றூர்ப் புறங்களுக்குப் பாதை வசதியைத் திட்டமிட்டு 10 ஆண்டுகளில் நிறைவேற்ற பட்டாளத்தைப் பயன்படுத்தும்.

மேற்படிக் காரியத்துடன் கிராமக் கிணறுகள், ஏரி மராமத்து வேலைகள், சிறு தேக்கங்கள் அமைத்தல், வீடுகள் கட்டுதல் ஆகிய காரியங்களுக்காக மாவட்டந்தோறும் 'தொழிலாளர் அணி'(லாண்ட் ஆர்மி) அமைத்து உண்டி-உடை-உறையுள் தந்து, 10 ஆண்டுக் காலத்தில் அக்காரியங்களைச் செய்துவிடத் திட்டமிடும்.

ஒவ்வொரு சிறு வட்டத்துக்கும் குறைந்தது ஒரு மருத்துவ 'வான்' ஏற்பாடுசெய்து, கிராமப்புறங்களில் மருத்துவ வசதியைப் பெருக்க வழிகாணும.

பஞ்சாயத்து அமைப்பு

அரசாங்கத்திடம் குவிந்து கிடக்கும் பல அதிகாரங்களை பஞ்சாயத்து அமைப்புக்களுக்கு, உண்மையாகச் செயல் முறையில், பகிர்ந்தளிப்பதுடன், புதிய பொறுப்புக்களை ஏற்று நடத்தக் கூடிய அளவில், பஞ்சாயத்துக்களுக்குத் தரப்படும் அரசாங்க மானியம், வசூலிக்கப்படும் வரியின் அளவு (மேட்சிங் கிராண்ட்) என்று இருப்பதை இருமடங்கு என்று ஆக்கும்.

சென்னை மாநகர்

சென்னை மாநகர் வசதி பெற நிபுணர் வகுத்த திட்டங்களை ஏற்றுக்கொண்டு செயல்படுத்த முற்படும்.

நகராட்சிகள்

எல்லா நகராட்சிகளிலும் பாதாளச் சாக்கடைத் திட்டம் நிறைவேற்றப்படும்.

எல்லா நகராட்சிகளிலும், தீயணைப்பு நிலையங்கள் அமைய ஏற்பாடு செய்யும்.

கல்வித் துறை

கட்டாய இலவசக் கல்வியை வெற்றிகரமாக்குவதுடன், ஆதாரக் கல்வி முறையின் பயனற்ற தன்மையைப் போக்கி, முற்போக்குக் கருத்தும் இக்காலத் தொழில் அறிவும் பெறத்தக்க முறைகளை மேற்கொள்ளும்.

கலைத்துறை மேம்பாடடைந்து சமூகத்துக்கு நற்கருத்தளிக்கும் சாதனமாகத் திகழத்தக்க முறைகள் மேற்கொள்ளப்படும்.

தமிழகத்துக்கு மேலும் ஒரு பல்கலைக்கழகத்தை அமைக்கத்திட்டமிடும்.

விஞ்ஞான நுட்பமிக்க தொழில் அறிவு தரத்தக்க பேராசிரியர்களை வெளிநாடுகளிலிருந்து தருவித்தேனும் விரைவில் தொழில் நுட்ப அறிவு உயர வழிகோலும்.

திராவிட மொழி, கலை, நாகரிகம், இலக்கியம், வரலாறு, இசை, ஆகியவை குறித்து ஆராய்ச்சி நடத்தி, திராவிடத்தின் தொல்பெருமையையும், தனிச் சிறப்பையும் உலகுக்கு எடுத்துக் காட்டத் துணையாகும் வகையில், ஒரு திராவிட ஆராய்ச்சிப் பல்கலைக்கழகம் உண்டாக்க முற்படும்.

குறள்நெறி உலகில் பரவிட பிரசார அமைப்பு ஏற்படுத்தும்.

சிறுபான்மையினர்

சிறுபான்மையினராக உள்ள முசுலீம், கிருத்தவர் எனும் மக்களுடைய குறைகளை நீக்க, அவர்களுடைய உரிமைகளைப் பாதுகாத்து அவர்களது முன்னேற்றத்துக்கும் கழகம் பாடுபடும்.

தாழ்த்தப்பட்டோர் நிலை

தாழ்த்தப்பட்டோர், பின்தங்கிய வகுப்பினர், மலைவாழ் மக்கள் ஆகியோர்களுக்குத் தனிச்சலுகைகளும் வாய்ப்புக்களும் வழங்கி, மற்றவர்களுடன் ஒத்த நிலைக்கு அவர்களை முன்னேறச் செய்ய, கழகம் அயராது பாடுபடும்.

சேரிச் சீர்திருத்தம் என்ற பெயரால் குடிசைகள் திடீரெனப் பிரிக்கப்படுவதும், குடிசைவாழ்வோர், ஊருக்கு வெகு தொலைவுக்கு விரட்டப்படுவதும் ஆகிய முறை தடுக்கப்பட்டு, ஊர்ப்பகுதியிலேயே, அவர்கள் தொழில் செய்யும் இடத்திற்கு அண்மையிலேயே குடியிருக்கச் செய்ய வழி காணும்.

தேர்தல் முறை

இந்த நாட்டுக்கு ஏற்ற விகிதாச்சாரப் பிரதிநிதித்துவ முறைப்படி தேர்தல் நடை பெறவும்—

ஒரு குறிப்பிட்ட பிரச்சினையில் மக்களின் கருத்தை அறிய 'வாக்கெடுப்பு முறை' ஏற்றுக் கொள்ளப்பட்டு, அத்தகைய வாக்கெடுப்பின் மூலம் கிடைக்கும் முடிவு அரசியல் சட்டப்படி செல்லுபடியாகக் கூடியதாக ஆக்கவும்—

தேர்ந்தெடுக்கப்பட்ட பிரதிநிதிகள் நெறி பிறழ்ந்து சென்றாலும், மக்களின் கருத்துக்கு மாறுபட்டு நின்றாலும், அத்தகைய பிரதிநிதிகளைத் திரும்ப வரவழைத்துக் கொள்ளும்

வாய்ப்பை வாக்காளர்களுக்கு அளிக்கவும்—

கழகம் அரசியல் முறையில் சட்டப்படி வழிவகை காண முற்படும்.

இந்தி ஆதிக்கம்

நேரடியாகவும் மறைமுகமாகவும் வரும் இந்தி ஆதிக்கத்தைத் தடுக்கவும், எவ்விதக் காலவரையறையுமின்றி 1965-க்குப்பிறகும் மத்திய ஆட்சி மொழியாக ஆங்கிலமே நீடிக்கச் செய்யவும் அரசியல் சட்டத்தின் 17-வது பிரிவைத்திருத்த கழகம் எல்லாவகையான முயற்சிகளையும் மேற்கொள்ளும்.

சீர்திருத்தத் திருமணம்

சீர்திருத்தத் தமிழ்த் திருமணங்களையும் சட்டப்படி செல்லத்தக்கதாக்க முற்படும்.

உரிமைப் பாதுகாப்பு

மக்களின் அடிப்படை உரிமைகளையும், எதிர்க் கட்சியினரின் அரசியல் உரிமைகளையும் பாதிக்கும் வகையில் கொண்டுவரப்பட்டுள்ள சட்டப் பிரிவுகளையும், அரசாங்க உத்தரவுகளையும் மாற்றியமைக்க முற்படும்.

முற்போக்கு ஆட்சி காண

விரிவாகக் கூறுவதானால்—இவைகளையும், இவைபோன்ற பலவற்றையும் குறிப்பிடலாம். இவை ஒரு முற்போக்கு ஆட்சியில்சாதிக்க முடியாத காரியங்களல்ல!

போதுமான ஆதரவை மக்களிடமிருந்து பெற்று, திராவிட முன்னேற்றக் கழகம், மாநில அரசு மூலம் இவைகளைச் செயல்படுத்த முனையும் என்று உறுதி அளிக்கிறோம்.

இவைகளின் அளவு, எண்ணிக்கை ஆகியவற்றைவிட, அடிப்படையில் காணக்கிடக்கும் நோக்கமே மிக முக்கியமானது.

- விரைவில் தொழில் வளர்ச்சி
- திட்டமிட்ட தொழில் வளர்ச்சி—
- முதலாளித்துவ ஆதிக்கத்தை வளர்க்காத தொழில் வளர்ச்சி—
- நல்வாழ்வு தரவல்ல தொழில் வளர்ச்சி—

இந்த நோக்கங்களே மிக முக்கியமாகக் கவனிக்கப்பட வேண்டியவை.

வேலை வாய்ப்பினை நோக்கமாகக்கொண்ட பல்வேறு தொழில்களைப் பரவலாக அமைத்தாலும், வெளி நாடுகள் விரும்பிப் பெறத்தக்க பொருள்களைத் தயாரிக்கும் வருவாய் தரத்தகக—தனி முக்கியத்துவம் வாய்ந்த தொழில்கள் அமைக்கப்படுவதுதான் சீரான பொருளாதார அமைப்பை ஏற்படுத்தித்தரும் என்று தி.மு. கழகம் வலியுறுத்துகிறது.

ஒவ்வொன்றிலும் சிறு சிறு அளவு என்று பலவற்றை மேற்கொள்ளும் போக்கு ஏட்டுக்கு மட்டுமே ஏற்றது—நாட்டுப் பெரிதுள் வளர்ச்சிக்கு ஏற்றதல்ல என்று தி.மு. கழகம் கருதுகிறது—

சமூக அமைப்பிலே நெடுங்காலமாக நெளிந்து கிடக்கும் கசப்புணர்ச்சி, வெறுப்புணர்ச்சி நீங்கக் கலப்பு மணம் திட்டமிடப்பட்டு மேற்கொள்ளப்பட வேண்டும் என தி.மு. கழகம் வலியுறுத்துகிறது.

இத்தகைய முற்போக்கான திட்டங்களை மேற்கொள்ள விரும்பி, பொதுமக்களின் பேராதரவைக் கேட்கிறது.

திராவிட விடுதலைக்கான இயக்கமாகப் பணியாற்றிவரும் தி.மு. கழகம், ஆட்சிமன்றம் சென்று அரசியல்கட்சியாகத்திகழ்ந்து, ஜனநாயகக் கடமையினை மேற்கொள்ள விரும்புவது என்ன நோக்கங்களுக்காக என்பது, மேற்கொள்ளப்பட வேண்டிய திட்டங்கள் என்று தி.மு. கழகம் எடுத்துக்காட்டியிருப்பதிலிருந்து விளக்கமாகிறது.

14 ஆண்டுக் காங்கிரசு ஆட்சி

14 ஆண்டுகளாக ஒரே கட்சியின் ஆட்சி நடைபெற்று வருகிறது.

சமூகத்தில் எந்தப் பிரிவினரும், காங்கிரசு ஆட்சியில்தாம் எதிர்பார்த்த நன்மைகள் கிடைத்தனவென்று கூறி திருப்திபடவில்லை. நிர்வாகத்தில் திறமைக் குறைவும், மந்தத்தன்மையும், ஊழலும் நெளிவதுடன், நிர்வாக இயந்திரம் காங்கிரசுக் கட்சி ஆதிக்கத்துக்குப் பயன்படுத்தப்படுகிறது என்ற புகார் வலுத்து வருகிறது.

எனினும், பிரசார இயந்திரப் பலத்தாலும், செல்வவான்கள் கூட்டுறவு வலிவாலும் காங்கிரசுக் கட்சி தொடர்ந்து ஆட்சியில் இருக்கிறது.

இதனால் ஜனநாயகப் போர்வையில் எதேச்சாதிகாரம் வளர வழி ஏற்பட்டிருக்கிறது.

அரசியல் எதேச்சாதிகாரமும் பொருளியல் முதலாளித்துவமும் ஒரு நாட்டில் வலுப்பெற்று விடுமானால், பாசீச நோய் பீடித்துக்கொண்டது என்று கூறலாம்.

கழகத்தின் உறுதி

அத்தகைய ஆபத்தான கேட்டிலிருந்து நாட்டை மீட்டிட, இந்தப் பொதுத்தேர்தலில் மக்களுக்கு வாய்ப்புக் கிடைக்கிறது.

எதேச்சாதிகாரத்தை வீழ்த்தி, ஜனநாயகத்தை நிலைநிறுத்த, முதலாளித்துவத்தை முறியடித்து சமதர்மத்தை வெற்றிபெறச் செய்ய, பாழ்படுத்தும் பழைமைப் பிடிப்புக்களை நீக்கிப் புதுமை உலகுகாண, பொதுமக்கள் சார்பில் பணியாற்ற தி.மு. கழகம் உறுதிகொண்டு பொதுத்தேர்தலில் ஈடுபட்டு, கஷ்ட நஷ்டமேற்று, பயிற்சியும் பக்குவமும் பெற்ற ஆற்றல் மிக்கவர்களை அபேட்சகர்களாக நிறுத்தி ஆதரவு கொடுக்கும்படி வேண்டிக் கேட்டுக்கொள்கிறது.

கேடுகள் போக்கிட— நாடு வாழ்ந்திட—

தி. மு. கழகம் நல்ல தொண்டாற்ற விழைகிறது. 'ஆதரவு தாரீர்' என்று ஜனநாயகத்தில் நம்பிக்கையும் பற்றும்சொண்ட அனைவரையும் தி. மு. கழகம் பணிவுடன் கேட்டுக் கொள்கிறது.

(2—ம் பக்கத் தொடர்ச்சி)

பேச்சுகள் மாநாட்டினரின் இதயங்களில் புதியதோர் நம்பிக்கை நட்சத்திரங்களாகத் திகழ்ந்தன.

அண்ணா அவர்கள் தேர்தல் அறிக்கையினைப் படித்தபோது மாநாட்டில் குழுமியிருந்த நான்கு இலட்சம் மக்களும் அச்சடித்த பதுமைகள்போல் அமர்ந்து கேட்ட காட்சிதான் என்னே? நாற்பத்தைந்துநிமிடங்கள் அறிக்கையைப்படித்தபோது,ஊசி விழுந்தால்கூட கேட்கக்கூடிய அமைதியோடு அறிக்கையினைக் கேட்டனர்:

கழக உறுப்பினர்கள் சட்டமன்றத்தில் நுழைந்ததற்குப் பின் உருவமான சாதனைகளை தேர்தல் அறிக்கைக் கோடிட்டுக் காட்டியது. வரும் ஐந்தாண்டு காலத்தில் என்ன சாதிப்போம் என்பதற்கும் உருவம் அமைத்துக் கொடுத்தது தேர்தல் அறிக்கை. எல்லா அம்சங்களிலும் நிறைவு கொண்ட சாதனமாகத் திகழ்ந்தது தேர்தல் அறிக்கை!

கழக வேட்பாளர் பட்டியலை எப்போது அண்ணா அறிவிப்பார் என்று அனைவருமே ஆர்வத்தோடு காத்துக் கிடந்தனர்! சட்ட மன்றத்திற்கும், பாராளுமன்றத்திற்கும் யார் யார்,எந்தெந்தத் தொகுதிகளில் போட்டியிடுகிறார்கள் என்று அறிவித்தபோது மாநாட்டில் கூடியிருந்த அனைவருமே இடிமுழக்கம்போல் கரவொலி எழுப்பினர்!

புதிய பொறுப்புக்களோடும், கடமை உணர்வுகளோடும் ஒவ்வொருவரும் கோவை விட்டு நீங்கத் தயாராயினர். புதியதோர் சரித்திரத்தைத் தீட்ட ஆயத்தமாகி விட்டனர் என்பதை அவர்களின் பரபரப்பான நடவடிக்கைகள் நாட்டுக்கு எடுத்துக்காட்டின. வெற்றி பெற்றுத்தரும் சட்டமன்ற உறுப்பினர் பதவி ஒவ்வொன்றும் உரிமைப்போரின் நல்ல படைக்கலன்கள் என்ற எண்ணம் சிந்தையில் முகிழ்க்கும்போது ஆயிரம் மடங்கு பலம் பெறும் அறிகுறிகள் அவர்களின் உரைகளில் தென்பட்டன! அண்ணாவின் உரைகளில் சிந்திய கருத்துக்கள் அனைத்தையும் புதியதோர் ஒளி விளக்காக கரத்தில் ஏந்தி நாட்டில் சூழ்ந்துள்ள இருள் அகற்றப் புறப்பட்டனர்!

கோவை மாநாட்டின் நல்ல வெற்றிக்குச்சலியாத உழைப்பை நல்கியவர்களுக்கு வந்திருந்த அனைவரும் தங்களின் மனநிறைவால் நன்றி செலுத்தினர்.

தோழர்கள் சேவசகாயம், எஸ்.ஏ. இராசமாணிக்கம் ஆகியோர் ஆர்வத்தின் குன்றுகளாக நடமாடி அனைவரின் பாராட்டுதலையும் பெற்றனர்.

மாநாட்டுத் தொண்டர் படைத் தலைவர்களின் சீரிய முயற்சிக்கு நல்ல வெற்றி கிடைத்துள்ளது: தோழர் கோபால், திருப்பூர் துரைசாமி ஆகியோரின் தொண்டுள்ளங்கள் என்றும் நம் நெஞ்சில் நீங்கா நினைவை உண்டு பண்ணியுள்ளன!

கோவை மாநாடு கழக வரலாற்றில் புதியதோர் திருப்பத்தில் நடைபெற்ற மாநாடு; புத்தம் புது பாதைகளைக்காட்டி நமது இயக்கத்தை உயர்த்திக் காட்டிய மாநாடு!

—0—

இதோ ஒரு சஞ்சீவி

கால் ஆணிக்கு

(மேல் பூச்சு மருந்து)

காலில் குழி விழுந்தும், சதை வளர்ந்து முற்றியும் நடக்க முடியாமல் வருந்துபவர்களுக்கு நிச்சயநிவாரணி

விலைதபால்செலவுடன் 4-25

வாணி புக் டிபோ,

3, மலையபெருமாள் தெரு, சென்னை-1.

வசவாளர்கள் வழக்கம்!

உச்சிக்கொம்பிலே வீற்றிருக்கும் உலகளந்தாரெனக் கருதிக்கொண்டு, வழக்கம்போல் 'இந்து' ஏடு வாரியிறைத்திருக்கிறது, கேலியையும் கிண்டலையும்! மேட்டுக்குடியினரின் மேதா விலாசத்தைக் காண்பித்திருக்கிறது, 'மெயில்' இதழ்!!—தென்னகத்திலே, சிறந்தவை: பெரியவை என்று கருதப்படும்—இந்த நாளறிவிப்புகளின் நாடிகளை யறிந்தோர், முதலாளித்துவ ஏடுகள் அவை; அப்படித்தான் எகத்தாளம்போடும் என்று புரிந்து கொள்வர். கோவையிலே கூடிய நமது மாநாட்டில் அறிவிக்கப்பட்டிருக்கும் தேர்தல் பிரகடனத்தில் 'காணப்படும்' சமதர்மவாடை, சனாதன அரசியல் பிம்பங்களுக்கு எப்படிப்பிடிக்கும்? அதோடு, எப்போதுதான் இவை, நமக்கு அன்புரை நல்கி, ஆரத்தி எடுத்திருக்கின்றன!! முடியாததைச் சொல்லி யிருக்கிறோமாம்—'இந்து'வின் குரல், இது. ஆட்சியில் அமரப்போவதில்லை யென்று புரிந்து இப்படியெல்லாம் சொல்லி யிருக்கிறது—என்கிறது 'மெயில்' உயர்ந்த மாடிகள் மட்டும் போதாது, உணர்வு பெற! கட்டிடம் பெரிதாயிருந்து விட்டால் அங்கே கருத்துக்களும் தெளிவடையும் என்று பொருளல்ல!! இடமும் வசதிகளு மிருப்பதாலேயே எண்ணங்களிலே, தூய்மையு மிருக்கும் என்று எவரும் எண்ணுதற்கில்லை!! முடியாதா—நடக்காதா, என்பது, இந்த மேனாமினுக்கி ஜோசியர்களின் கையிலே இல்லை. எதுதான் முடியும் என்றார்கள், பிற்போக்கு வாதிகள்? எதுதான் நடக்கும் என்றார்கள், ஜாரும் லூயியும்? ஜனநாயக முறை உருவானபோது, பிரிட்டனிலேயிருந்த பெரிய மனிதர்கள், முடியும் என்றா கருதினார்கள்? லூயி மன்னனோடு மதுவருந்திக் களிக்கும்மாண்பு மறையும் என்றா எண்ணினார்கள், பிரெஞ்சுச்சீமான்கள்? நடக்குமா! நாடோடிகள் அரசாள்வதோ: என்று கேலி பேசிக்கிடந்தனர், ருஷ்ய நாட்டுப் பிரபுக்கள். அவ்வளவேன்! போன வாரம் வரையிலே கோவாவாவது போகவாவது நமதுகையை விட்டு என்று கருதிற்று போர்ச்சுகல்!! நடக்கும், நடக்காது என்பது ரசிகர்களின் கையிலே இல்லை; நாட்டின் இருதயத்துடிப்பிலே இருக்கிறது. யார்தான் எதிர்பார்த்தார்கள், கார்ப்பரேஷனை நாம் கைபற்றுவோமென்று: மேயரானத்தில் நமது தொண்டர்கள் அமர்ந்த பிறகு, மேநாட்டுப் பாணியினர் விட்ட பெருமூச்சுக்களை அறியோமா, நாம்!! சென்னை வண்ணையில், மழை அடிக்க, நமது கழகம் அரும்பியபோது, இவ்வளவு பெரிதாக வளரும் என்று எண்ணியவர் எவரேனும் உண்டோ எதிர்முகாமில்? அன்றும் சரி! இன்றும் சரி!! இதுகளுக்கும் ஒரு செல்வாக்கா என்கிற எரிச்சலோடு, எப்படியய்யா இவர்களுக்கு இவ்வளவு அரசியல் தெளிவு கிடைத்தது என்கிற திகிலோடு; இவையெல்லாம் உள்ளத்தைக் குடையும்போது, உறுமுகின்ற கும்பல் இது! இவைகளின் உள்ளமும் விழியும் முடிவைக் காணும்போதுதான், திறக்கும்!! அது வரையில் மனதுக்கு மூடி போட்டபடியே இந்த மகானுபாவர்கள் இருப்பர்!!

ஏட்டாளர்கள் மட்டுமல்ல, நமது அறிக்கை கண்டதும், தலைவர் பெரியார் அவர்கள் ஆள்ரெடி! ஆச்சாரம் எங்கே? என்று கேட்பவர்போல், ஒரு போடுபோட்டிருக்கிறார், "ஆளுக்கு மூணு ஏகர் நிலமாம்! எங்கேயிருக்கு நிலம்? கடலில்தான் அளந்து கொடுக்க வேண்டும்!!", என்பதாக, கடல்கூட இப்போது ஒவ்வொரு நாட்டின் சொத்துக்களாக உள்ளன—இது வரையில் எனக்கு, அது வரையில் உனக்கு—என்று நாடுகளால் அளந்து கணக்கு வைத்துக்கொள்கின்றன. அறியாதவரல்ல, கணக்கோடு வாழும் பெரியார்! ஆனாலும் கேட்கிறார்; கடலில்தான் அளந்து கொடுக்க வேண்டும் என்று!! நிலமற்ற ஆதித் திராவிடர்களுக்கு 3 ஏகர் கொடுக்கப்படும் என்றதும் ஏது நிலம்; என்கிறார்கள்? நமது அறிக்கையில் கூறப்பட்டிருக்கும் இந்த அம்சம்ஒருஅடிப்படை உண்மையைச் சொல்வதாகும், ஒவ்வொரு பண்ணையிலும்; சிற்றூர்களிலும் இருக்கின்ற வயல்களை எடுத்தால்: அவைகளில் பாடுபடுவோர்; பெரும்பாலும் ஆதித்திராவிடப் பெருங் குடிமக்கள்தான் அவர்கள்தான் உழுவோர்! அறுப்போர்! ஆனால்; பலனை மட்டும் குட்டி நிலச்சுவான்தார்களுக்குக் கொடுத்துவிட்டு: படிக்கணக்கில் அளந்து கூலி பெறும் கேலிகூத்துக்கு ஆளாகியிருக்கிறார்கள்!! அப்படி உழைப்பவர்கள் ஒவ்வொருவரும் சராசரி 3 ஏகரைப் பதனிட்டு; பண்படுத்தி; வாழ்ந்துவிட முடியும் உழுபவனுக்கேநிலம் சொந்தம்.—என்கிற அடிப்படையில்; எழுந்த வாசகமாகும்; இது. எல்லா ஆதித்திராவிடப் பெருங்குடியினரும்,வளரும்உலகில்வயலே கதி யென்று கிடக்க வேண்டுமென்பது நமது எண்ணமல்ல; அவர்களிலே பலரும் அதே ஆசையுடனும்; இன்றில்லை. ஆதலால்; நமது 'கணக்குப்படி;' உழுவோருக்கு நன்செயும்புன்செயும் தர வேண்டுமென்றால்; நிலம் இல்லாமலில்லை. ஆனால்; பெரியார்; நடும் நிலத்தையும் வடபாதியாரையும் மனதில் எண்ணிக்கொண்டு, நிலம் எமது மிட்டாக்களிடம் தானே யிருக்கிறது; இவர்களுக்கு அளந்து கொடுக்கக் கடலுக்குத்தான் போகவேண்டும் என்கிறார். நிலப் பிரபுக்களின் கையிலிருக்கிற நிலம்தான்; நாம் சொல்லுகின்ற நிலம் என்பதை உடனே உணராதது; அவர் தவறல்ல, சமதர்மம் பேசியவராச்சே பெரியார்.

கோவையிலே நடந்த தேர்தல் சிறப்பு மாநாட்டிற்கு தென்னகமெங்கும் உள்ள கழகத்தோழர்கள் சைகிளில் கொடியுடன் கொள்கை முழங்கிவரும் காட்சி!

(புகைப்படம்—அமிர்தம்)

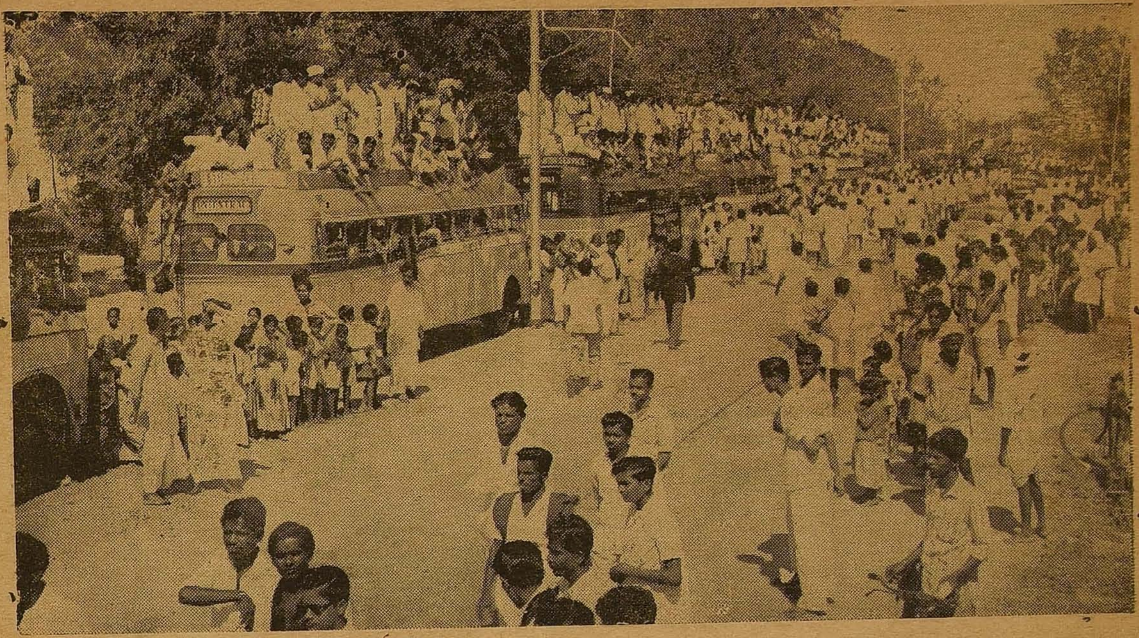

கோவையிலே நடந்த சிறப்பு மாநாட்டிற்கு வதிருந்த கார்களின்மேல் நின்று கொள்கை முழங்கி நகர்வலம் வந்த கண்கொள்ளாக் காட்சி! (புகைப்படம்—அமிர்தம்)

அவருக்காத் தெரியாது; ஏழைகளின் உழைப்பு ஒரு சிலருடைய கையிலிருக்கிறது; என்கிற உண்மை. அந்த உழைப்பின் பலனை அனைவருக்கும் கிடைக்கச் செய்வதே; தி. மு.கவின் திட்டம் என்பது; அறியாரா பெரியார்? அவருடைய வாழ்வே; கணக்கோடு நகர்வதாயிற்றே!! ஆனால், 'ஆதரிப்பேன் காங்கிரசே!' என்று அறிவிக்க வேண்டிய நிலையிலன்றோ, உள்ளார். அச்சாரம் வாங்குமுன், தொழிலின் திறமைக்குச் சிலர் 'சாம்பிள்! காட்டுவதும் உண்டன்றோ? அதைச் செய்கிறார். தேர்தல் நெருங்க நெருங்க, அவருடைய உரலும் பேச்சும், எப்படியிருக்கும் என்பது போன தடவையே நாம் கண்டது தானே.

அவருடைய பிள்ளையும் சும்மாயில்லை! நமது தேர்தல் அறிக்கையைக் கண்டதும், "திராவிட நாடு பற்றி அவ்வளவாக வலியுறுத்தவில்லை" என்றிருக்கிறார். அல்லாடும் கட்டத்தில் தோழர் சம்பத் இருக்கிறார் என அறிவோம். அதை மெய்ப்பிப்பதுபோல, "சரியாகக் கேட்கவில்லை, திராவிட நாடு?" என்று சொல்லிவிட்டு, உடனே, டில்லி என்ன சொல்லுமோ என்றஞ்சி, "நெய்வேலித் திட்டம் மாநில அரசின் கைக்கு வர வேண்டுமாம்! எப்படி? இதுவரையில் 65 கோடிக்குமேல் மத்ய அரசு செலவழித்திருக்கிறதே. அதை நாம் திருப்பிக் கொடுப்பதென்றால், எப்படி?" என்று காங்கிரஸ் மேலிடத்துக்குக் களிப்பூட்டும் என்று கருதி, கேட்கிறார். பணம் கொடுக்க வேண்டுமாம்! யார் வீட்டுப் பணம்? டில்லி எங்கேயாவது சுரண்டி கொண்டு வந்து போட்ட பணமா! அந்தப் பணத்தில் நாம் ஆண்டாண்டு காலமாக அழுதுவருவதால், சேர்ந்த தில்லையா! அந்நிய நாட்டில் வாங்குகின்ற கடனுக்காக நம்மையும்தானே அடகு வைத்திருக்கின்றனர். டில்லியினர்? அப்படியே, பணத்தைத் திருப்பிக்கொடுப்பதுதான் உள்ள சங்கடமென்றால் பகுதி பகுதியாகக் கொடுத்துவிட முடியாதா? பாகிஸ்தான் பிரிந்தபோது, இந்தியாவுக்குச் சேரவேண்டியதை எப்படிக்கொடுப்பது என்று நிர்ணயித்தது. அவருக்குத் தெரியாதா? நெய்வேலி நமக்கு வேண்டாமென்பதுதான், 'தமிழ் நாடு கேட்கும் தனிப் பெருந்தலைவரின் திட்டமா!! ஏதோ, தானும் இரண்டு போட்டு வைக்கவேண்டும் என்று, புலம்பியிருக்கிறார், சம்பத்.

* * *

இவர்களெல்லாம் யார்? என்பதை, நாடும் அறியும்; நாமும் அறிவோம். நமது நலனில் அக்கரையுள்ளவர்கள் எந்தக்கருத்துச் சொன்னாலும் ஏற்றுக்கொள்ளக் கடமைப் பட்டிருக்கிறோம், நாம்! எல்லாமறிந்தவர்கள் என்று 'சம்பத்துத்தனம்' செய்வோரல்ல நாம்!! தவறுகளைச் சான்றுகளோடு தெரிவித்தால், அவைகளைத் திருத்திக்கொள்ள மறுக்கும் மந்தமதியும் உடையோரல்ல. ஆனால்!! குற்றங் குறைகளைக்கண்டுபிடிக்கும்இக்குணாளர்கள், அதற்கென்றே இருப்பவர்கள் எரிச்சலால் வாழ்கின்றவர்கள். இன்னொரு கண்ணிலேயே நம்மை அழிக்க என்று எண்ணியவாறு அரசியல் வாழ்வில் கிடப்பவர்கள். சுடுகு என்றால் மலையாகப்பேசுவர்! மலையாக நன்மை செய்தாலும் பாராட்டும் பக்குவம் அறியார்!! பதாகளுடன்றோ, நல்நெல்லில் மனிதுகளிலும் பதர்கள் உண்டு என்பதைக்காட்ட இருக்கும் இக்கனவான்களின், ஏச்சும் பேச்சும், பொட்டுப் பூச்சிக்குச் சமானமாகும். ஏதோ ஓரிருவர் உறுமுவரே தவிர, நமது தேர்தல் அறிக்கை கண்டு அகமும் முகமும்களிக்க வரவேற்போர் அதோ கோடிக்கணக்கில் இருக்கிறார்கள்! அவர்கள்தான் நம் தாய் தந்தையர்! நமது அண்ணன் தம்பிகள்! அந்த, நாட்டு மக்களுக்காகத்தான் நாமே யொழிய, நடுவழியில் போகும் நரிகளுக்காகவும் இரைக்காகக் கனைக்கும் பரிகளுக்காகவுமல்ல. சட்ட மன்றத்திலே, இது நாள்வரையில் என்ன செய்தோம்—இனி என்ன செய்வோம்—நம்முடைய இறுதி இலட்சியம் என்ன, என்பதைத் தெளிவிட்டுக் காட்டுகிறது, நமது தேர்தல் அறிக்கை. அதை செப்புவோம், மக்களிடம்! அவர் தம் அன்பையும் ஆசியையும் பெறுவோம்!!

—o—o—

நான் கண்ட அண்ணா

*

ஆசிரியரின் உடல் நிலை காரணமாக நான் கண்ட அண்ணா, இந்த இதழில் வரவில்லை. பிற அம்சங்களும், அதுவும் அடுத்த இதழில் வரும்.

உங்களது தேவைக்கு

V.G.பன்னீர்தாஸ் & கோ.

சைதாப்பேட்டை ரயில்வே ஸ்டேஷன் எதிரில்
போன்: 88084 சென்னை-15

பிராஞ்சு:
மாம்பலம் ரயில்வே ஸ்டேஷன் எதிரில்
27, ரங்கநாதன் தெரு, தி. நகர், சென்னை-17

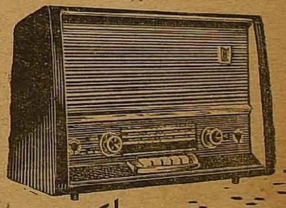

சுலபமானது
தவணைகளில் வாங்குவது

[சென்னை வாசிகளுக்கு மட்டும்]

மர்பி, நேஷனல்-எக்கோ, ஜி. இ. ஸி. ரேடியோக்கள் மற்றும்
சைக்கிள், கைக்கடிகாரம், வால் கிளாக், மின்சார விசிறி, தையல் மிஷின் முதலியன

- எளிதில் வாங்க விசேஷ சலுகைகள்
- விரும்பும் மாடல்களில் உத்திரவாதத்துடன் கிடைக்கும்

murphy radio
Delights the home!

பதிவு எண்: எம். 7466

அறப்போர் இலங்கையில் செய்தித்தாளாகப் பதிவுசெய்யப்பட்டது.

அறப்போர்

ஆசிரியர்: அரங்கண்ணல்

ஒலி - 1 வெள்ளி 22-12-61 கதிர் - 43

எழுவாய்! எழுவாய்!!

சந்தர்ப்பங்கள் எப்போதும் அமைவதில்லை. அமையும்போது, ஆமையாயிருந்துவிட்டு, பிறகு அலறுவதில் பயனில்லை. வாய்த்த சந்தர்ப்பத்தைக்கொண்டு முழுப்பலனையும் பெற முயலும் உலக மிது! வாளாயிருப்போர், ஏமாளிகளாவார்!!

கொள்கையால் குடும்பமானோம். குவலயமே கண்டு மிரளுமளவில், நற்கோட்டம் அமைத்தோம். பூந்தோட்டம் என்கிறது, நாடு! வீரர் தம் திருக்கூட்டம் என்கின்றனர் நல்லோர்! காசுக்காக, மலைபோல் மனதில் மாசுகளை ஏற்றிக்கொண்டு வலம் வருவோருண்டு பட்டம்—பதவிக்காக, கொண்ட கொள்கையின் குரல் வளையை நெறித்துக் கொல்வோருண்டு. பண ஆசைக்காக, கட்சி விட்டு கட்சி மாறிடும் கருவேப்பிலைகள் உண்டு நாமோ கொள்கைக்காக, கண்ணிழந்தோம்—காலிழந்தோம்—உடன் பிறவா உத்தமர் பலரின் உயிர்களையும் ஈந்தோம்—மனை இழந்தோம்—மக்கள் மழலை துறந்தோம்—நாடே நம்வீடெனக்கொண்டோம்—நாளும் உழைக்கின்றோம்!!.

நமக்கோர், சோதனைக்காலம்! இமை மூடக்கூடாத நேரம்! உறக்கமோ, உணவோ, உற்றார் உறவினர் உரையாடலோ, சொந்த வேலையோ, சுகதுக்கமோ, எதானாலும் தள்ளி வைத்துவிட்டு; இரவு பகல் பாராமல், வழவழப்பான தார் ரோடானாலும், வண்டி வாகனமே நுழைய முடியாத கறம்புக் காடானாலும், வம்பர்கள் வலம் வந்தாலும், அன்பர்களே யிலாத ஊரானாலும், அயர்வு சோர்வில்லாமல் சென்று, கழகத்தின் திருப்பெயர் இடம் பெறும்படிச் செய்யவேண்டும். நாம் யார்? எதற்குப் பாடுபடுகிறோம்? நம்முடைய கொள்கை யென்ன? என்பதை, எடுத்து விளக்கி, அவர் தம் இதயங்களுக்குள் இடம் பெற வேண்டும்.

அன்புக்கோயில்! பண்புச்சோலை! குணக்குன்று!—என்பர், நல்லோர், நம்மைப்பார்த்து அறிவும், அன்பும் நம்முடைய இருவிழிகள். அவை சிந்தும் பனிப்பார்வை, நெருப்பையும், குளிர்க்காற்றுக்கும்! சுடுசொல், தாங்கோம்; அதேபோல கடும் சொல்லால், காரியசாதனை பெற முடியாது என்பதும் அறிவோம் இற்றை நாள் காங்கிரசு, வம்பர் மடமாகியிருக்கிறது. அங்கே, உண்மைகளுக்கு ஒரே வரட்சி! பொய்யும் மெய் காசும் தம்மும் இன்று, காங்கிரசார் பேச்சாகிவிட்டது! நம்மைத் தாக்குவர்—நாக்கில் நரம்பின்றி நமது தலைவர்களை ஏசுவர்—அதற்கென்றே நமது பெரியாரையும் பேசி முடித்து, வைத்திருக்கின்றனர். "பறப்பயல்களுக்கு நானில்லாவிடில் தெரியுமா?!', எனக்கூற முடியும், பெரியாரால். மேளம் கொட்ட வேண்டியவன்கள்! தாளம் தட்ட வேண்டியவர்கள்! வெளுக்கவேண்டியவன்கள்! சிரைக்க வேண்டியவன்கள்!—என்று, ஏக வசனத்தில், செய்ய முடியும் பெரியாரால் இத்திருப்பணியை அவரும் அவர் பிள்ளையும் சேர்ந்து செய்வர்! செய்கின்றனர்!! இதயத்தை சுயநலம் எனும் கோட்டான் குடிபுகும் குட்டிச்சுவராக்கிக்கொண்டு விட்டால், வாய் பல மாதிரி பேசும் ஆனுல், அந்தப் பேச்சே, தன் வெற்றிக்கு அச்சாரம் என்று ஆசைபோடுகிறது, மாடு: நாட்டை, இன்னும் ஐந்தாண்டுகளுக் குமேய்ந்துகொடுக்கலாம் என்று மேனி மினுமினுப்புடன் உலாவருகிறது!! இதற்கெல்லாம் நாம் தரவேண்டிய பதில் என்ன? பேச்சா! அல்ல. தாக்குதலா?—செச்சே!! மௌனம்—சிரிப்பு—இது போதும். இதைவிட, இவைகளுக்கு, நாம் பதில் தரவேண்டியதில்லை.

ஆனுல்! நம்முடைய நேரத்தைப் பெரன்னைவிட மேலானதெனக் கருதி வரும் தேர்தலில் வாக்குகளைப் பெறப்பாடுபடவேண்டும். கூட்டம்போடல்! சுவரொட்டிஒட்டல்! முழக்கம் எழுப்புதல்!!—இதோடு, முடிந்து விடாது, தேர்தல் தனித்தனியே, சாலையிலும் சோலையிலும், குளத்தங்கரையிலும் தெருவு திண்ணைகளிலும், மக்களைச் சந்தித்து நமது அபேட்சகர் யார், அவருக்கு ஓட்டளிக்கவேண்டிய அவசியம் என்ன, என்பதை விளக்கவேண்டும். அப்படிச் செய்வதைவிடப் பெரிய தேர்தல் பணி கிடையாது! இதை மட்டும், நம்தொண்டர் ஒவ்வொருவரும் செய்தால் நாடு நமக்கே வாக்களிக்கும். எமது வளர்ச்சி-எமது சக்தி—என்றெல்லாம் பெருமை பேசுவதில், பயனில்லை, சகோதரர்காள! பலனை பெறவேண்டிய சமயத்தில், பாராமுகமாயிருந்துவிட்டு பிறகு ஐயோ! ஐயோ! போயிற்றே, போயிற்றே என்று அடித்துக்கொள்வதற்குப் பதில், தோழர் ஒவ்வொருவரும் இப்போதே தொடங்கவேண்டும், பணிகளை பஸ்ஸோ இல்லாவிட்டால் சைகிளோ அதுவும் இல்லையென்றால் நடந்தோ, நம் கையிலிருக்கும் காசைக் கொண்டு, தனித்தனியாகச் செய்யவேண்டும் வேலை இது சமயம் தவறினுல், இன்னும் ஆண்டு ஐந்தாகும், பிறகு!!

வாணி தமிழ்-இங்கிலீஷ் போதினி

தமிழ் படிக்கத் தெரிந்தவர்கள் இந்தப் புத்தகத்தின் மூலம் பிறருடைய உதவி இல்லாமல் இங்கிலீஷ்படிக்கவும் பேசவும் கடிதங்கள்எழுதவும்கற்றுக்கொள்ளலாம். 704 பக்கங்கள் கொண்ட பெரியபைண்டு புத்தகம் விலை ரூ. 5வி.பி.பி.செலவுரூ.1-25

வாணி தமிழ், இந்தி சுபோதினி

தமிழைக் கொண்டு பிறர் உதவியின்றி சுலபமாக ஹிந்தி படிக்கவும் பேசவும் கற்றுக்கொள்ளலாம். விலை ரூ, 2-25 வி.பி.பி.செலவு 85 ந.பை.

ஐசுவரியம் (குடிசைக் கைத்தொழில்)

சோப், இங்கி, ஊதுபத்தி, வாசனைத்தைலம், ஸ்னோ. பேஸ் பவுடர், சாம்பிராணி போன்ற 200 கைத்தொழில்கள் கொண்டது. விலை ரூ, 4. வி. பி. பி. செலவு 85. ந. பை

குடும்ப இலகு வைத்தியம்

வீட்டு சரக்குகளைக் கொண்டு நோய்களைப் போக்கி, ஆரோக்கியம், பலம், ஆண்மை பெறுவது போன்ற அநேக வைத்திய ரகசியங்களடங்கியது. தபால் செலவோடு ரூ. 3-50

வாணி டிபோ, 3, மலைய பெருமாள்தெரு

(தபால் பெட்டி எண்: 239) சென்னை-1

உங்கள் உள்ளம் கவர உருவாகிறது! ஒப்பற்ற ஓவிய மலராக

ஆசிரியர் அரங்கண்ணல் அறப்போர் பொங்கல் மலர்

விலை ரூ 1-25

'அறப்போர்' சென்னை-24.

* குறிப்பிட்ட எண்ணிக்கை மலர்களே அச்சிடுவதால்தங்களுக்குத் தேவையான பிரதிகளுக்கான (பிரதி ஒன்றுக்கு ரூ 1 வீதம்) முன்பணத்தை 31—12—61-க்குள் அனுப்பிவிட வேண்டும். முன்பணமின்றி வருகிற 'ஆர்டர்கள்' கண்டிப்பாக கவனிக்கப்படமாட்டாது.

ஆசிரியரும், வெளியிடுபவரும்: இராம. அரங்கண்ணல், 12- 3. வது குறுக்குத்தெரு ,டிரஸ்ட்புரம்,சென்னை 24.
அச்சிட்டோர் எம். பி. சத்தியமூர்த்தி முல்லை அச்சகம் 3-40 மவுண்ட்ரோடு சென்னை-6